

Estación de trabajo móvil Dell Precision M6700

Manual del propietario

Modelo reglamentario: P22F
Tipo reglamentario: P22F001



Notas, precauciones y avisos



NOTA: Una NOTA proporciona información importante que le ayuda a utilizar mejor su equipo.



PRECAUCIÓN: Una PRECAUCIÓN indica la posibilidad de daños en el hardware o la pérdida de datos, y le explica cómo evitar el problema.



AVISO: Un mensaje de AVISO indica el riesgo de daños materiales, lesiones corporales o incluso la muerte.

© 2012 Dell Inc.

Marcas comerciales utilizadas en este texto: Dell™, el logotipo de DELL, Dell Precision™, Precision ON™, ExpressCharge™, Latitude™, Latitude ON™, OptiPlex™, Vostro™ y Wi-Fi Catcher™ son marcas comerciales de Dell Inc. Intel®, Pentium®, Xeon®, Core™, Atom™, Centrino® y Celeron® son marcas comerciales o marcas comerciales registradas de Intel Corporation en los EE. UU. y en otros países. AMD® es una marca comercial registrada y AMD Opteron™, AMD Phenom™, AMD Sempron™, AMD Athlon™, ATI Radeon™ y ATI FirePro™ son marcas comerciales de Advanced Micro Devices, Inc. Microsoft®, Windows®, MS-DOS®, Windows Vista®, el botón de inicio de Windows Vista y Office Outlook® son marcas comerciales o marcas comerciales registradas de Microsoft Corporation en los Estados Unidos y/o en otros países. Blu-ray Disc™ es una marca comercial propiedad de Blu-ray Disc Association (BDA) y bajo licencia para uso en discos y reproductores. La marca textual Bluetooth® es una marca comercial registrada propiedad de Bluetooth® SIG, Inc. y todo uso de dicha marca por parte de Dell Inc. se realiza bajo licencia. Wi-Fi® es una marca comercial registrada de Wireless Ethernet Compatibility Alliance, Inc.

2012 - 07

Rev. A00

Tabla de contenido

Notas, precauciones y avisos.....	2
Capítulo 1: Manipulación del equipo.....	7
Antes de trabajar en el interior de su equipo.....	7
Herramientas recomendadas.....	8
Apagado del equipo.....	8
Después de manipular el equipo.....	9
Capítulo 2: Extracción e instalación de componentes.....	11
Extracción de la tarjeta Secure Digital (SD).....	11
Instalación de la tarjeta SD.....	11
Extracción de la tarjeta ExpressCard.....	11
Instalación de la tarjeta ExpressCard.....	11
Extracción de la batería.....	11
Instalación de la batería.....	12
Extracción de la tarjeta de módulo de identidad del suscriptor (SIM).....	12
Instalación de la tarjeta del módulo de identidad del suscriptor (SIM).....	13
Extracción de la cubierta de la base.....	13
Instalación de la cubierta de la base.....	14
Extracción de la tarjeta de red inalámbrica de área local (WLAN).....	15
Instalación de la tarjeta de red de área local inalámbrica (WLAN).....	15
Extracción de la tarjeta de red de área extensa inalámbrica (WWAN) (Opcional).....	15
Instalación de la tarjeta de red de área amplia inalámbrica (WWAN) (Opcional).....	16
Extracción de la unidad óptica.....	16
Instalación de la unidad óptica.....	17
Extracción de la Unidad de disco duro principal Unidad.....	18
Instalación de la Unidad de disco duro principal unidad.....	19
Extracción de la unidad de disco duro secundaria.....	19
Instalación de la unidad de disco duro secundaria.....	20
Extracción de la batería de tipo botón.....	20
Instalación de la batería de tipo botón.....	21
Extracción del ventilador del procesador.....	21
Instalación del ventilador del procesador.....	22
Extracción del ventilador de la tarjeta de video.....	22
Instalación del ventilador de la tarjeta de video.....	23
Extracción del reborde del teclado.....	23
Instalación del reborde del teclado.....	24

Extracción del teclado.....	25
Instalación del teclado.....	27
Extracción de la memoria principal.....	28
Instalación de la memoria principal.....	28
Extracción de la memoria secundaria.....	29
Instalación de la memoria secundaria.....	29
Extracción del módulo de Bluetooth.....	29
Instalación del módulo de Bluetooth.....	30
Extracción del embellecedor de la pantalla.....	31
Instalación del embellecedor de la pantalla.....	32
Extracción de la cámara.....	33
Instalación de la cámara.....	33
Extracción del panel de la pantalla.....	33
Instalación del panel de la pantalla.....	36
Extracción del reposamanos.....	36
Instalación del reposamanos.....	41
Extracción del módulo de la ExpressCard.....	42
Instalación del módulo de la ExpressCard.....	43
Extracción del disipador de calor.....	43
Instalación del disipador de calor.....	44
Extracción del procesador.....	44
Instalación del procesador.....	45
Extracción del disipador de calor de la tarjeta de video.....	45
Instalación del disipador de calor de la tarjeta de video.....	46
Extracción de la tarjeta de video.....	47
Instalación de la tarjeta de video.....	47
Extracción de la placa de entrada/salida (E/S).....	48
Instalación de la placa de E/S.....	49
Extracción del ensamblaje de la pantalla.....	49
Instalación del ensamblaje de la pantalla.....	52
Extracción de las bisagras de la pantalla y de los pasadores de las bisagras.....	53
Instalación de las bisagras de la pantalla y de los pasadores de las bisagras.....	53
Extracción de la cubierta de las bisagras.....	53
Instalación de la cubierta de las bisagras.....	54
Extracción de la placa base.....	54
Instalación de la placa base.....	57
Extracción del puerto del conector de alimentación.....	58
Instalación del puerto del conector de alimentación.....	59
Extracción de la placa de conmutación.....	59
Instalación de la placa de conmutación.....	60

Capítulo 3: Configuración del sistema.....61

Boot Sequence (Secuencia de inicio).....	61
Teclas de navegación.....	61
Opciones de configuración del sistema.....	62
Actualización de BIOS	70
Contraseña del sistema y contraseña de configuración.....	71
Asignación de una contraseña del sistema y de configuración.....	71
Eliminación o modificación de una contraseña del sistema y de configuración existente.....	72
Capítulo 4: Diagnósticos.....	73
Enhanced Pre-boot System Assessment (ePSA) Diagnostics (Diagnósticos de evaluación del arranque de sistema mejorado).....	73
Capítulo 5: Solución de problemas del equipo.....	75
Indicadores luminosos de estado del dispositivo.....	75
Indicadores luminosos de estado de la batería.....	76
Capítulo 6: Especificaciones.....	77
Especificaciones técnicas.....	77
Capítulo 7: Obtención de ayuda.....	85
Cómo ponerse en contacto con Dell.....	85

Manipulación del equipo

Antes de trabajar en el interior de su equipo

Aplique las pautas de seguridad siguientes para ayudar a proteger el equipo contra posibles daños y para garantizar su seguridad personal. A menos que se especifique lo contrario, para cada procedimiento incluido en este documento se presuponen las condiciones siguientes:

- Ha realizado los pasos descritos en Manipulación del equipo.
- Ha leído la información sobre seguridad que venía con su equipo.
- Se puede cambiar un componente o, si se ha adquirido por separado, instalarlo al realizar el procedimiento de extracción en orden inverso.

 **AVISO:** Antes de iniciar cualquiera de los procedimientos descritos en esta sección, lea la información de seguridad enviada con su equipo. Para obtener información adicional sobre prácticas recomendadas, visite la página principal de la Regulación de cumplimiento en www.dell.com/regulatory_compliance.

 **PRECAUCIÓN:** Muchas de las reparaciones deben ser realizadas únicamente por un técnico de servicio autorizado. El usuario debe llevar a cabo únicamente las tareas de solución de problemas y las reparaciones sencillas autorizadas en la documentación del producto o indicadas por el personal de servicio y de asistencia en línea o telefónica. La garantía no cubre los daños ocasionados por reparaciones que Dell no haya autorizado. Lea y siga las instrucciones de seguridad que se incluyen con el producto.

 **PRECAUCIÓN:** Para evitar descargas electrostáticas, toque tierra mediante el uso de un brazalete antiestático o toque periódicamente una superficie metálica no pintada como por ejemplo, un conector de la parte posterior del equipo.

 **PRECAUCIÓN:** Manipule los componentes y las tarjetas con cuidado. No toque los componentes ni los contactos de las tarjetas. Sujete la tarjeta por los bordes o por el soporte de montaje metálico. Sujete un componente, como un procesador, por sus bordes y no por sus patas.

 **PRECAUCIÓN:** Al desconectar un cable, tire del conector o de la lengüeta de tiro, no tire directamente del cable. Algunos cables tienen conectores con lengüetas de bloqueo; si va a desconectar un cable de este tipo, antes presione las lengüetas de bloqueo. Mientras tira de los conectores, manténgalos bien alineados para evitar que se doblen las patas. Además, antes de conectar un cable, asegúrese de que los dos conectores estén orientados y alineados correctamente.

 **NOTA:** Es posible que el color del equipo y de determinados componentes tengan un aspecto distinto al que se muestra en este documento.

Para evitar daños en el equipo, realice los pasos siguientes antes de empezar a manipular su interior.

1. Asegúrese de que la superficie de trabajo sea plana y esté limpia para evitar que se raye la cubierta del equipo.
2. Apague el equipo (consulte [Apagado del equipo](#)).
3. Si el equipo está conectado a un dispositivo de acoplamiento (acoplado), como una base de medios o una batería adicional, desacóplelo.

⚠ PRECAUCIÓN: Para desenchufar un cable de red, desconéctelo primero del equipo y, a continuación, del dispositivo de red.

4. Desconecte todos los cables de red del equipo.
5. Desconecte su equipo y todos los dispositivos conectados de las tomas de alimentación eléctrica.
6. Cierre la pantalla y coloque el equipo hacia abajo en una superficie plana.

✍ NOTA: Para evitar daños en la placa base, debe extraer la batería principal antes de reparar el equipo.

7. Extraiga la batería principal:
8. Dele la vuelta al equipo.
9. Abra la pantalla.
10. Presione el botón de encendido para conectar a tierra la placa base.

⚠ PRECAUCIÓN: Para evitar una descarga eléctrica, desenchufe siempre el equipo de la toma eléctrica antes de abrir la cubierta.

⚠ PRECAUCIÓN: Antes de tocar los componentes del interior del equipo, descargue la electricidad estática de su cuerpo; para ello, toque una superficie metálica sin pintar, como el metal de la parte posterior del equipo. Mientras trabaja, toque periódicamente una superficie metálica sin pintar para disipar la electricidad estática y evitar que los componentes internos resulten dañados.

11. Extraiga todas las tarjetas ExpressCard o inteligentes instaladas de sus ranuras.

Herramientas recomendadas

Los procedimientos de este documento podrían requerir el uso de las siguientes herramientas:

- Un pequeño destornillador de paletas planas
- Un destornillador Phillips del n.º 0
- Un destornillador Phillips del n.º 1
- Instrumento pequeño de plástico acabado en punta
- CD del programa de actualización de la BIOS flash

Apagado del equipo

⚠ PRECAUCIÓN: Para evitar la pérdida de datos, guarde todos los archivos que tenga abiertos y ciérrelos, y salga de todos los programas antes de apagar el equipo.

1. Apague el sistema operativo:

- En Windows 7:

Haga clic en **Iniciar** , y luego haga clic en **Apagar**.

- En Windows Vista:

Haga clic en **Iniciar** , seleccione la flecha situada en la esquina inferior derecha del menú **Iniciar** como se muestra a continuación y haga clic en **Apagar**.



- En Windows XP:

Haga clic en **Inicio** → **Apagar la computadora** → **Apagar**. El equipo se apaga cuando concluye el proceso de apagado del sistema operativo.

2. Asegúrese de que el equipo y todos los dispositivos conectados estén apagados. Si el equipo y los dispositivos conectados no se apagan automáticamente al cerrar el sistema operativo, mantenga presionado el botón de encendido durante unos 4 segundos para apagarlos.

Después de manipular el equipo

Una vez finalizado el procedimiento de instalación, asegúrese de conectar los dispositivos externos, las tarjetas y los cables antes de encender el equipo.

 **PRECAUCIÓN: Para evitar dañar el equipo, utilice únicamente la batería recomendada para este modelo de equipo Dell en particular. No utilice baterías para otros equipos de Dell.**

1. Conecte los dispositivos externos, como un replicador de puerto, la batería auxiliar o la base para medios, y vuelva a colocar las tarjetas, como una tarjeta ExpressCard.
2. Conecte los cables telefónicos o de red al equipo.

 **PRECAUCIÓN: Para conectar un cable de red, enchúfelo primero en el dispositivo de red y, después, en el equipo.**

3. Coloque la batería.
4. Conecte el equipo y todos los dispositivos conectados a la toma eléctrica.
5. Encienda el equipo.

Extracción e instalación de componentes

Esta sección ofrece información detallada sobre cómo extraer o instalar los componentes de su equipo.

Extracción de la tarjeta Secure Digital (SD)

1. Siga los procedimientos que se describen en *Antes de manipular el interior del equipo*.
2. Presione la tarjeta SD para liberarla del equipo. Deslice la tarjeta SD fuera del equipo.



Instalación de la tarjeta SD

1. Introduzca la tarjeta SD en la ranura correspondiente y deslícela hasta que haga clic.
2. Siga los procedimientos que se describen en *Después de manipular el interior del equipo*.

Extracción de la tarjeta ExpressCard

1. Siga los procedimientos que se describen en *Antes de manipular el equipo*.
2. Haga presión sobre la tarjeta ExpressCard.
3. Deslice la tarjeta ExpressCard para extraerla del equipo.

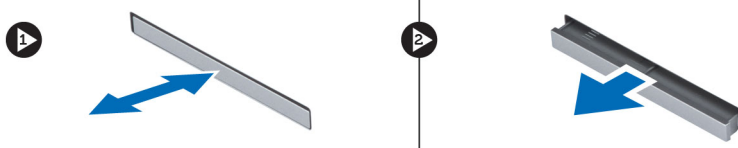

Instalación de la tarjeta ExpressCard

1. Inserte la tarjeta ExpressCard en la ranura y presione hasta que encaje en su lugar.
2. Siga los procedimientos que se describen en *Después de manipular el interior del equipo*.

Extracción de la batería

1. Siga los procedimientos que se describen en *Antes de manipular el interior del equipo*.
2. Deslice los pestillos de liberación para desbloquear la batería.



3. Voltee la batería y retírela del equipo.



Instalación de la batería

1. Deslice la batería en su ranura hasta que encaje en su lugar.
2. Siga los procedimientos que se describen en *Después de manipular el interior del equipo*.

Extracción de la tarjeta de módulo de identidad del suscriptor (SIM)

1. Siga los procedimientos que se describen en *Antes de manipular el interior del equipo*.
2. Extraiga la batería.

3. Deslice la tarjeta SIM y extráigala de la ranura.

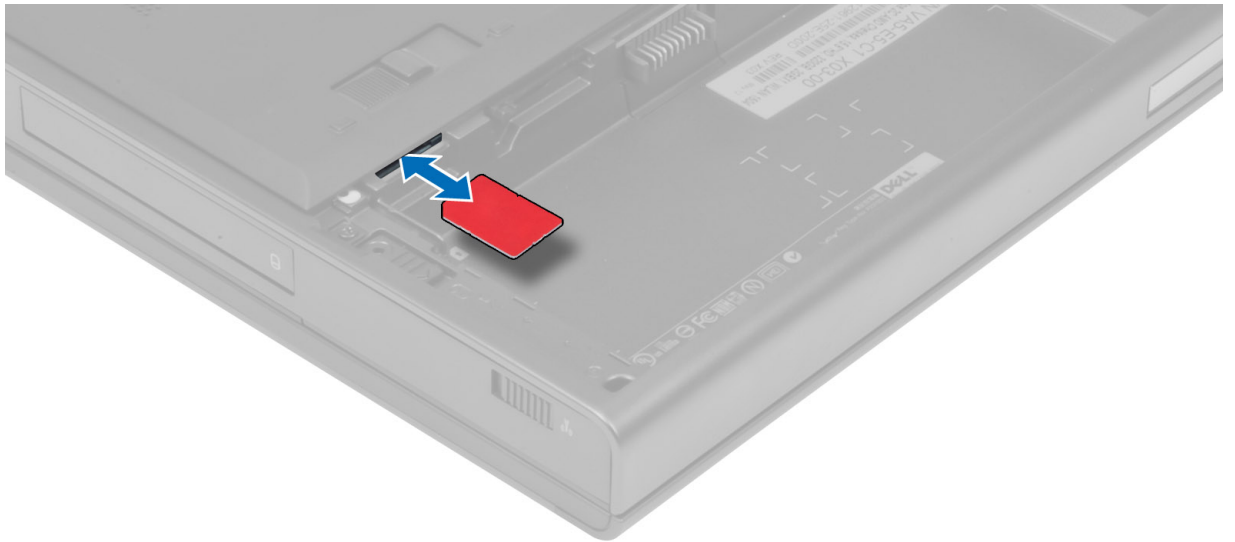

Instalación de la tarjeta del módulo de identidad del suscriptor (SIM)

1. Empuje la tarjeta SIM hacia el interior de la ranura.
2. Coloque la batería.
3. Siga los procedimientos que se describen en *Después de manipular el interior del equipo*.

Extracción de la cubierta de la base

1. Siga los procedimientos que se describen en *Antes de manipular el interior del equipo*.
2. Extraiga la batería.
3. Retire los tornillos que sujetan la cubierta de la base al equipo. Presione las lengüetas de goma hacia la parte trasera del equipo para desconectar la cubierta de la base.



4. Voltee y extraiga la cubierta de la base del equipo.



Instalación de la cubierta de la base.

1. Deslice la cubierta de la base y colóquela de manera tal que se alinee correctamente con los orificios de los tornillos en el equipo.
2. Apriete los tornillos que fijan la cubierta de la base al equipo.
3. Coloque la batería.

4. Siga los procedimientos que se describen en *Después de manipular el interior del equipo*.

Extracción de la tarjeta de red inalámbrica de área local (WLAN)

1. Siga los procedimientos que se describen en *Antes de manipular el interior del equipo*.
2. Extraiga:
 - a) la batería
 - b) la cubierta de la base
3. Desconecte los cables de la antena conectados a la tarjeta WLAN y extráigalos de las canaletas. Extraiga el tornillo que fija la tarjeta WLAN al equipo. Extraiga la tarjeta WLAN del equipo.

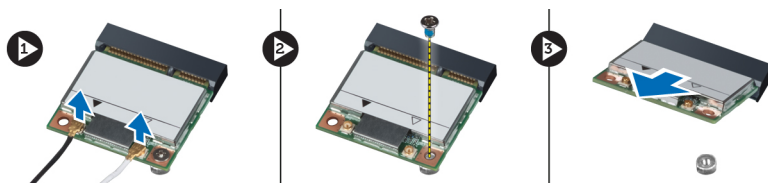

Instalación de la tarjeta de red de área local inalámbrica (WLAN)

1. Coloque la tarjeta WLAN en la ranura correspondiente en el equipo.
2. Ajuste el tornillo que fija la tarjeta WLAN al equipo.
3. Páselos por la canaleta y conéctelos a la tarjeta WLAN.
4. Coloque:
 - a) la cubierta de la base
 - b) la batería
5. Siga los procedimientos que se describen en *Después de manipular el interior del equipo*.

Extracción de la tarjeta de red de área extensa inalámbrica (WWAN) (Opcional)

1. Siga los procedimientos que se describen en *Antes de manipular el interior del equipo*.
2. Extraiga:
 - a) la batería
 - b) la cubierta de la base
3. Desconecte y extraiga los cables de la antena conectados a la tarjeta WWAN. Quite el tornillo que fija la tarjeta al equipo. Extraiga la tarjeta WWAN del equipo.

 **NOTA:** La ubicación de la tarjeta WWAN puede variar de lo que se muestra en las ilustraciones.

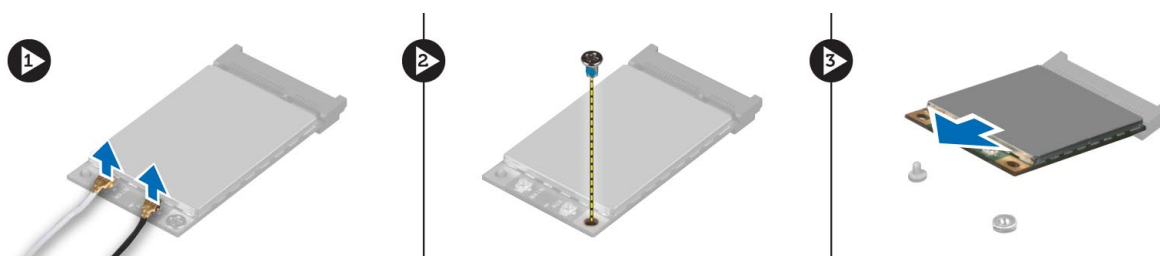

Instalación de la tarjeta de red de área amplia inalámbrica (WWAN) (Opcional)

1. Deslice la tarjeta WWAN por la ranura correspondiente.
2. Ajuste el tornillo que fija la tarjeta WWAN al equipo.
3. Pase los cables a través de las canaletas y conéctelos a la tarjeta WWAN.
4. Coloque:
 - a) la cubierta de la base
 - b) la batería
5. Siga los procedimientos que se describen en *Después de manipular el interior del equipo*.

Extracción de la unidad óptica

1. Siga los procedimientos que se describen en *Antes de manipular el interior del equipo*.
2. Extraiga:
 - a) la batería
 - b) la cubierta de la base
3. Extraiga el tornillo que fija la unidad óptica al equipo.

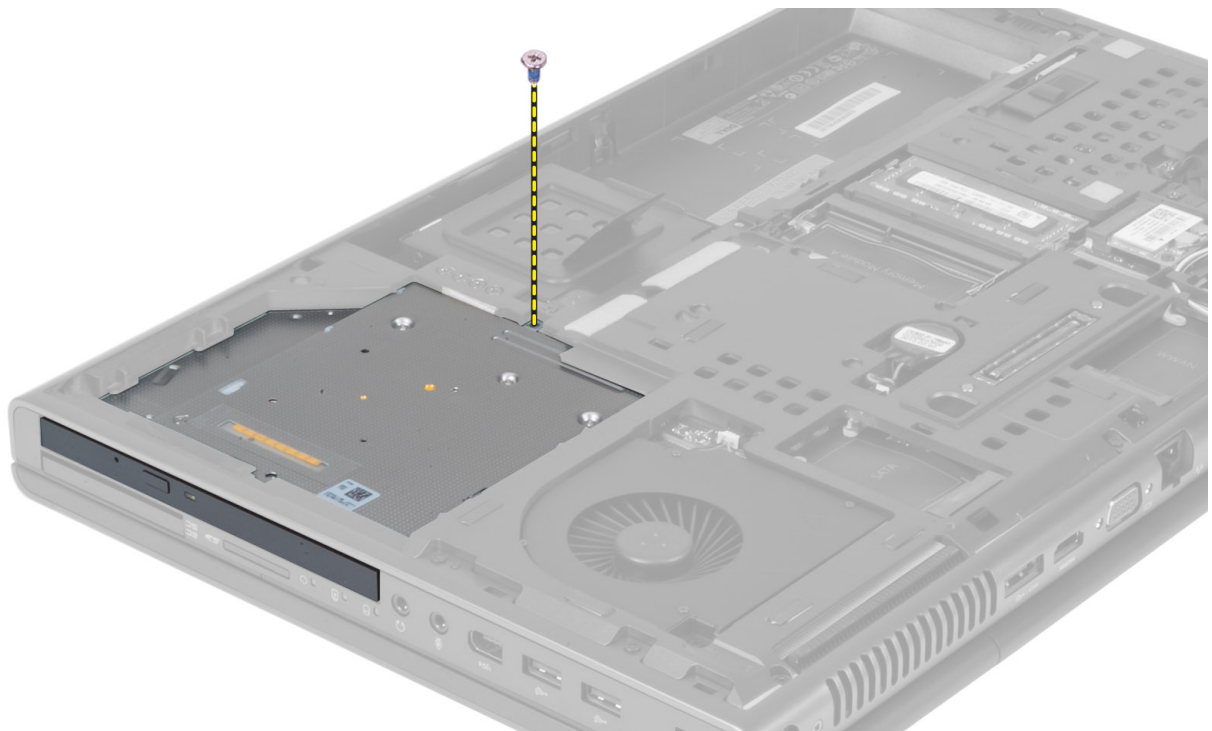

4. Haga palanca y deslice la unidad óptica para extraerla del equipo.



5. Quite los tornillos que fijan el soporte del pestillo de la unidad óptica a la unidad óptica y quite el soporte.



Instalación de la unidad óptica

1. Ajuste los tornillos para fijar el soporte del pestillo de la unidad a la unidad óptica.
2. Deslice la unidad óptica por la ranura correspondiente y ajuste el tornillo para fijar la unidad óptica al equipo.
3. Coloque:
 - a) la batería
 - b) la cubierta de la base
4. Siga los procedimientos que se describen en *Después de manipular el interior del equipo*.

Extracción de la Unidad de disco duro principal Unidad

1. Siga los procedimientos que se describen en *Antes de manipular el interior del equipo*.
2. Extraiga:
 - a) la batería
 - b) la cubierta de la base
3. Quite los tornillos que sujetan la unidad de disco duro principal unidad al equipo. Deslice el unidad de disco duro principal pasador de la unidad para desbloquear la posición y extraiga la unidad de disco duro del equipo.

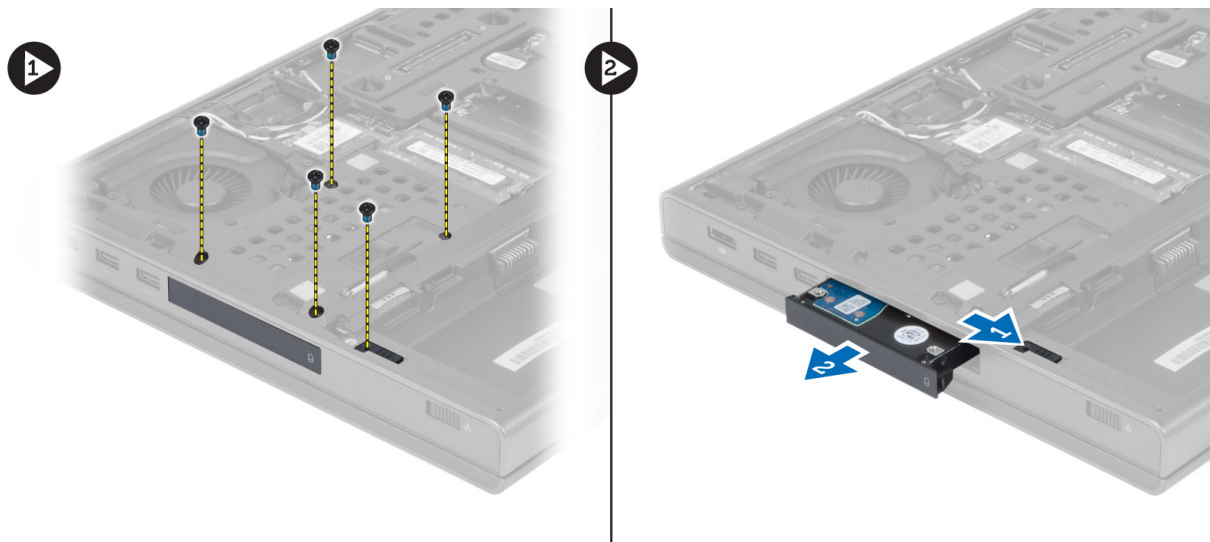

4. Doble el soporte de la unidad de disco duro y luego extráigala del soporte.



NOTA: Se instala un relleno de goma en el soporte de la unidad de disco duro para las de 7 mm. Evita las vibraciones y corrige las instalación de las unidades de disco duro de 7 mm. Las unidades de disco duro de 9 mm no requieren el relleno cuando se instalan en su soporte.

Instalación de la Unidad de disco duro principal unidad

1. Enganche el unidad de disco duro principal soporte para unidad a la unidad de disco duro principal unidad.
2. Inserte la unidad de disco duro principal unidad en la ranura correspondiente en el equipo hasta que enganche en su lugar.
3. Ajuste los tornillos que fijan la unidad de disco duro principal unidad al equipo.
4. Coloque:
 - a) la cubierta de la base
 - b) la batería
5. Siga los procedimientos que se describen en *Después de manipular el interior del equipo*.

Extracción de la unidad de disco duro secundaria

1. Siga los procedimientos que se describen en *Antes de manipular el interior del equipo*.
2. Extraiga:
 - a) la batería
 - b) la cubierta de la base
3. Quite el tornillo que fija la unidad de disco duro secundaria en su lugar.
4. Levante la lengüeta y extraiga la unidad de disco duro secundaria del equipo.

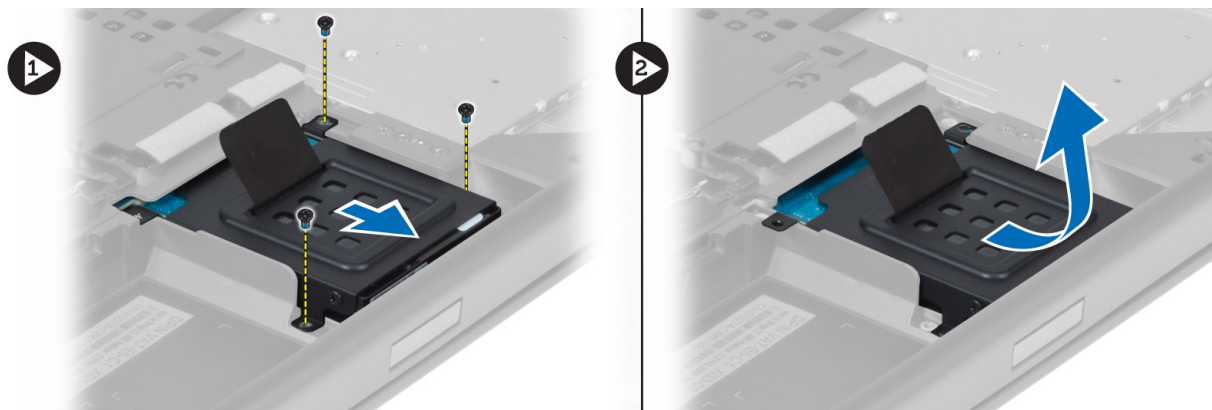

5. Quite el tornillo que fija la unidad de disco duro secundaria al soporte.
6. Extraiga la unidad de disco duro secundaria del soporte.



Instalación de la unidad de disco duro secundaria

1. Encaje la unidad de disco duro secundaria en el soporte correspondiente.
2. Ajuste el tornillo que fija el soporte de la unidad de disco duro secundario.
3. Instale la unidad de disco duro en el equipo.
4. Ajuste el tornillo que fija la unidad de disco duro secundaria al equipo.
5. Coloque:
 - a) la cubierta de la base
 - b) la batería
6. Siga los procedimientos que se describen en *Después de manipular el interior del equipo*.

Extracción de la batería de tipo botón

1. Siga los procedimientos que se describen en *Antes de manipular el interior del equipo*.
2. Extraiga:
 - a) la batería
 - b) la cubierta de la base
3. Desconecte el cable de la batería de tipo botón. Extraiga la batería de tipo botón haciendo palanca y sáquela del equipo.

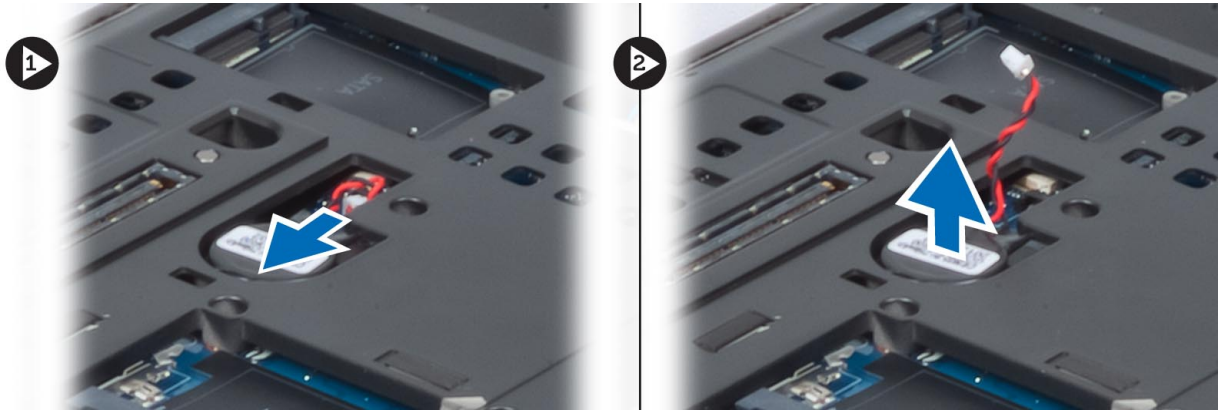

Instalación de la batería de tipo botón

1. Vuelva a colocar la batería de tipo botón en la ranura correspondiente en el equipo.
2. Conecte el cable de la batería de tipo botón.
3. Coloque:
 - a) la cubierta de la base
 - b) la batería
4. Siga los procedimientos que se describen en *Después de manipular el interior del equipo*.

Extracción del ventilador del procesador

1. Siga los procedimientos que se describen en *Antes de manipular el interior del equipo*.
2. Extraiga:
 - a) la batería
 - b) la cubierta de la base
3. Quite los tornillos que aseguran el ventilador del procesador al equipo. Retire el ventilador del procesador del equipo.

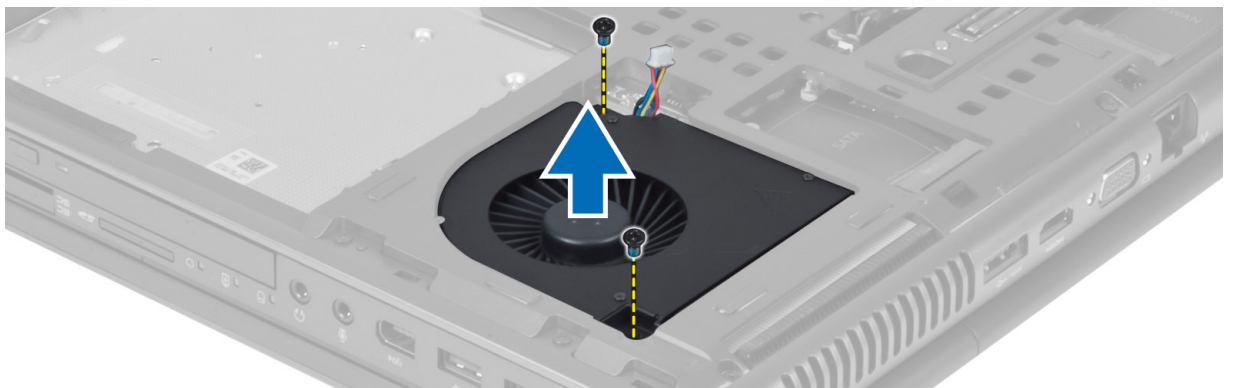

4. Desconecte el cable del ventilador del procesador.



Instalación del ventilador del procesador

1. Conecte el cable del ventilador del procesador.
2. Inserte el ventilador del procesador en la ranura correspondiente en el equipo.
3. Apriete los tornillos que fijan el ventilador del procesador al equipo.
4. Coloque:
 - a) la cubierta de la base
 - b) la batería
5. Siga los procedimientos que se describen en *Después de manipular el interior del equipo*.

Extracción del ventilador de la tarjeta de video

1. Siga los procedimientos que se describen en *Antes de manipular el interior del equipo*.
2. Extraiga:
 - a) la batería
 - b) la cubierta de la base
3. Retire los tornillos que fijan el ventilador de la tarjeta de video al equipo. Quite el ventilador de la tarjeta de video del equipo. Desconecte el cable del ventilador de la tarjeta de video.

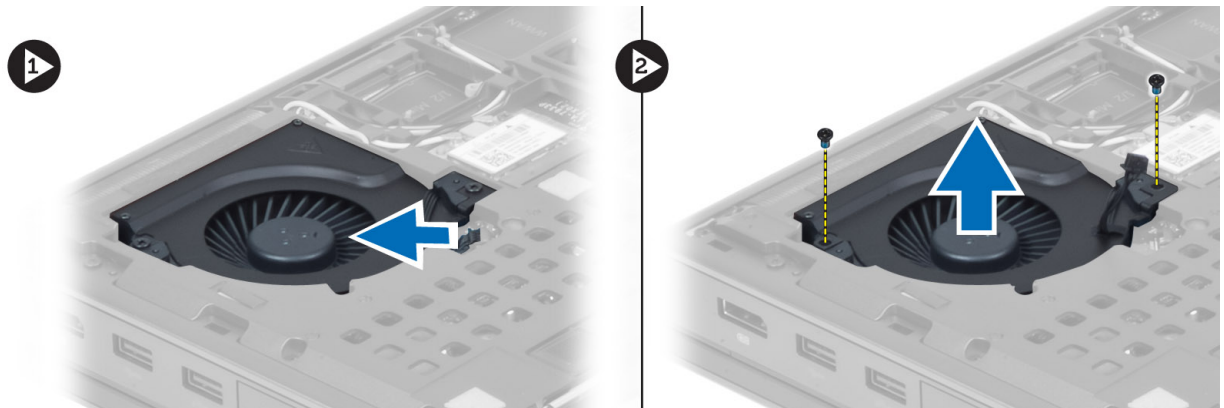

Instalación del ventilador de la tarjeta de video

1. Conecte el cable del ventilador de la tarjeta de video.
2. Inserte el ventilador de la tarjeta de video en la ranura correspondiente y ajuste los tornillos para fijarlo al equipo.
3. Coloque:
 - a) la cubierta de la base
 - b) la batería
4. Siga los procedimientos que se describen en *Después de manipular el interior del equipo*.

Extracción del reborde del teclado

1. Siga los procedimientos que se describen en *Antes de manipular el interior del equipo*.
2. Extraiga la batería.
3. Saque el reborde del teclado haciendo palanca y empezando por el extremo superior interior.

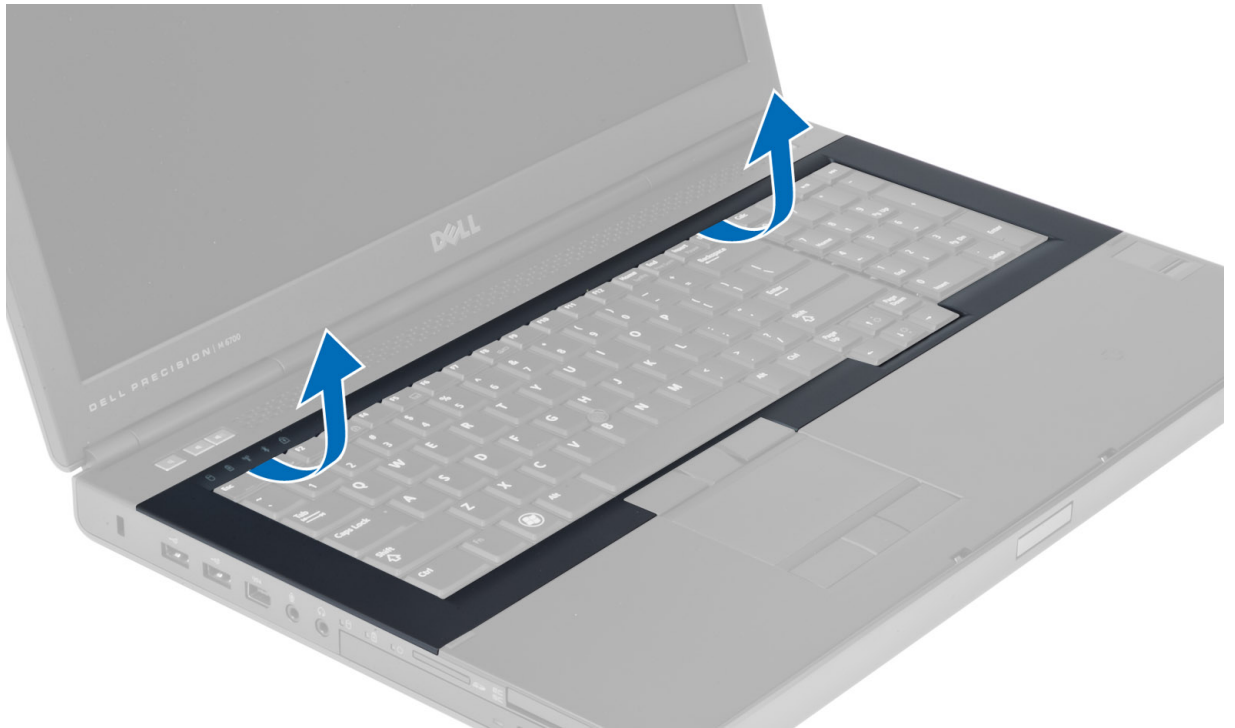

4. Saque el borde inferior del reborde del teclado haciendo palanca desde el extremo superior interior.

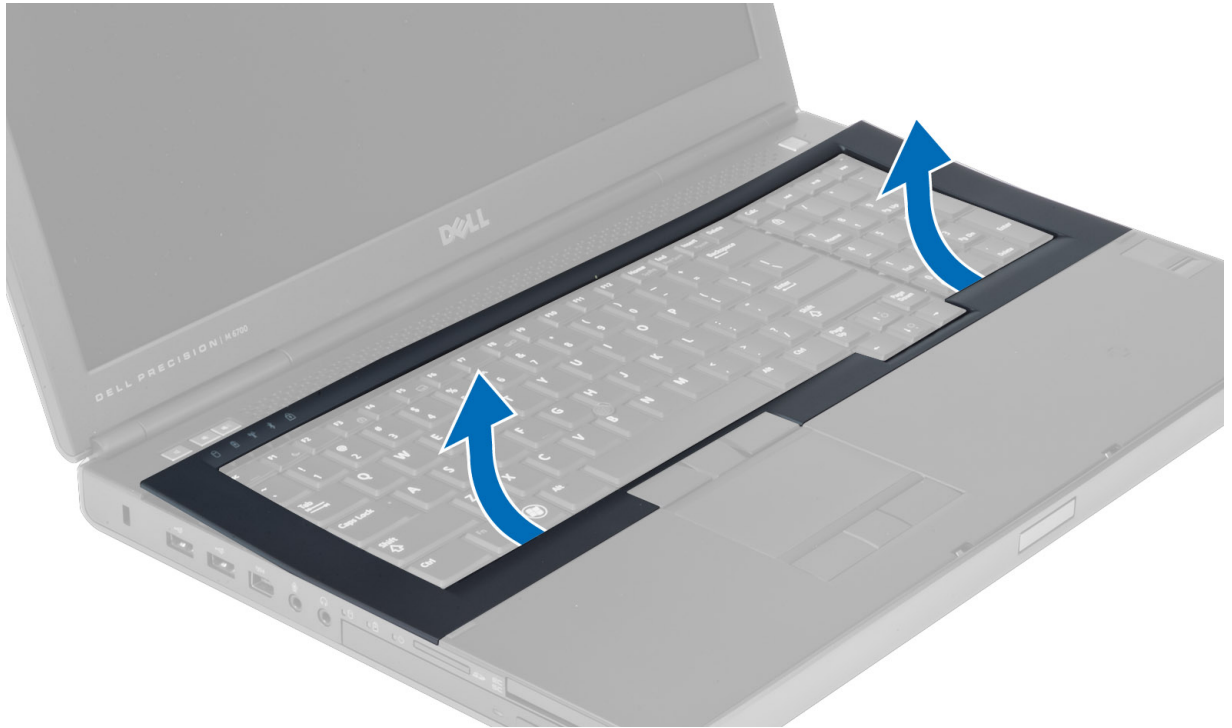

Instalación del reborde del teclado

1. Haga convergir el reborde del teclado desde la parte frontal y alinéelo con su posición original en el equipo. Asegúrese de que la lengüeta dura ubicada en la esquina izquierda encaje en su lugar.

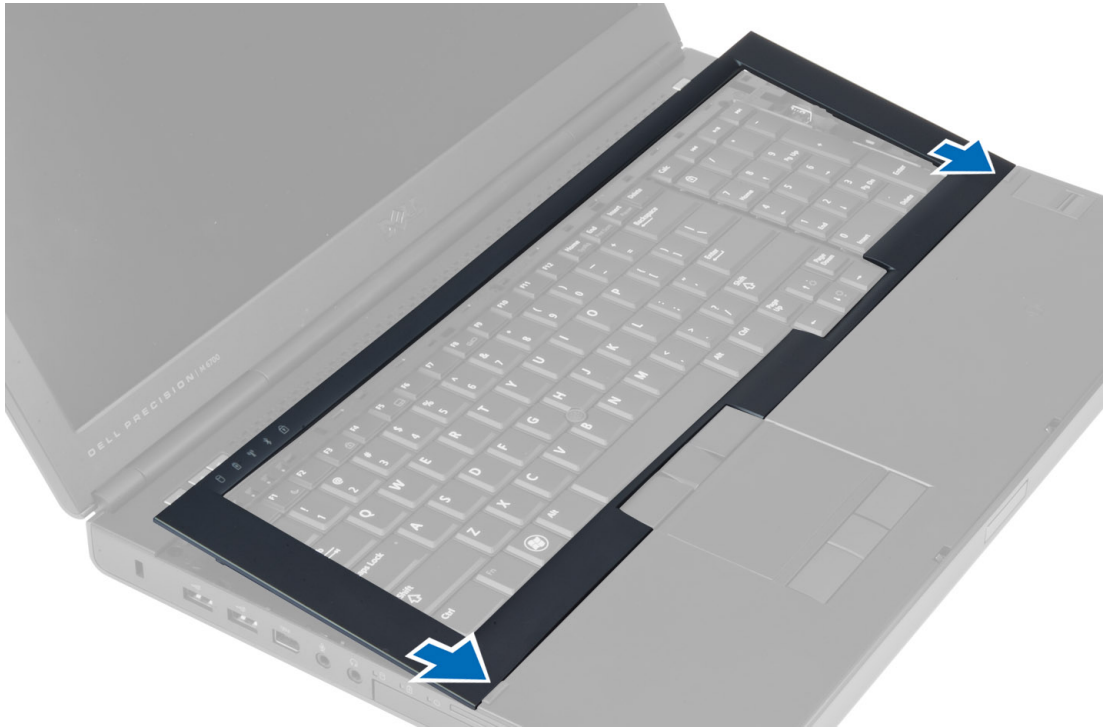

2. Presione por los lados del reborde del teclado hasta que encaje.
3. Coloque la batería.
4. Siga los procedimientos que se describen en *Después de manipular el interior del equipo*.

Extracción del teclado

1. Siga los procedimientos que se describen en *Antes de manipular el interior del equipo*.
2. Extraiga:
 - a) la batería
 - b) el reborde del teclado
3. Extraiga los tornillos que fijan el teclado al equipo.



4. Empezando por la parte inferior, separe el teclado del equipo y voltéelo.



5. Desconecte el cable de datos del teclado de la placa base y retire el teclado.

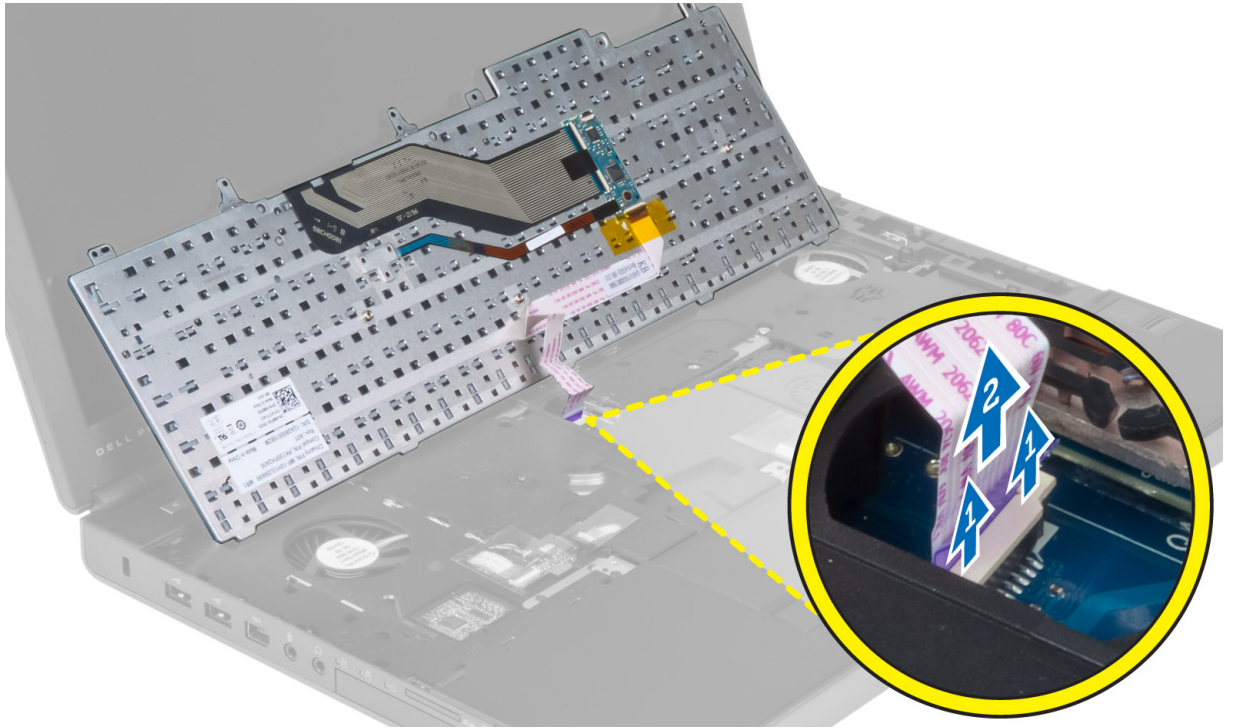

Instalación del teclado

1. Conecte el cable de datos del teclado a la placa base.
 **NOTA:** Asegúrese de doblar el cable de datos del teclado con una alineación perfecta.
2. Presione el teclado en su compartimiento.
3. Ajuste los tornillos que fijan el teclado al equipo.
4. Presione la sección transversal de las siguientes teclas para asegurar el teclado al equipo:
 - a) <R>, <T>, <F> y <G>
 - b) sobre la tecla <9>
 - c) la tecla Bloq Num <9>



5. Coloque:
 - a) el reborde del teclado
 - b) la batería
6. Siga los procedimientos que se describen en *Después de manipular el interior del equipo*.

Extracción de la memoria principal

1. Siga los procedimientos que se describen en *Antes de manipular el interior del equipo*.
2. Extraiga:
 - a) la batería
 - b) la cubierta de la base
3. Haga palanca para separar los sujetadores de retención de la memoria principal hasta que esta se salga. Levante la memoria principal y retírela del equipo.

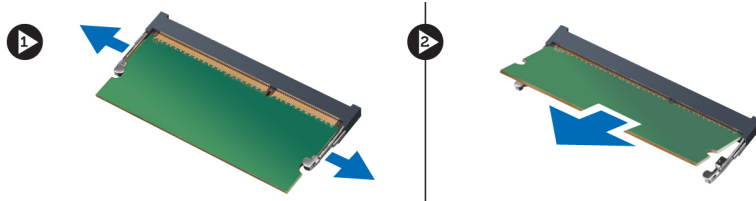

Instalación de la memoria principal

1. Inserte la memoria principal en el zócalo de la memoria.
2. Presione los sujetadores que fijan la memoria principal a la placa base.
3. Coloque:

- a) la cubierta de la base
- b) la batería
4. Siga los procedimientos que se describen en *Después de manipular el interior del equipo*.

Extracción de la memoria secundaria

1. Siga los procedimientos que se describen en *Antes de manipular el interior del equipo*.
2. Extraiga:
 - a) la batería
 - b) el reborde del teclado
 - c) el teclado
3. Quite el tornillo que fija la protección de la memoria al equipo y extraiga la memoria.

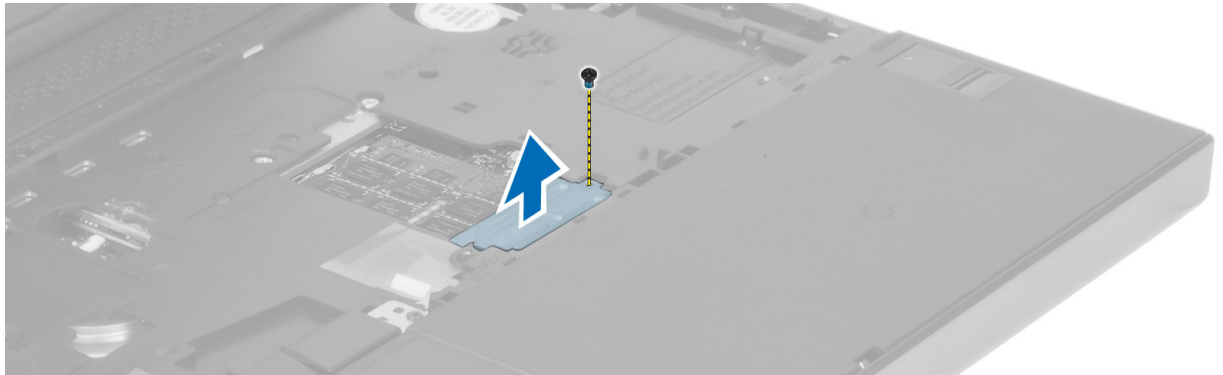

4. Haga palanca sobre los ganchos de retención del módulo de la memoria hasta que la memoria salga de su sitio. Levante el módulo de la memoria y extráigalo del equipo.

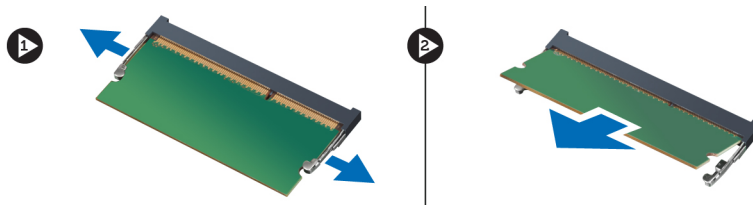

Instalación de la memoria secundaria

1. Inserte la memoria secundaria en el zócalo de la memoria.
2. Presione los sujetadores que fijan el módulo de memoria a la placa base.
3. Coloque la protección de la memoria en su posición original en el equipo y ajuste el tornillo para fijarla al equipo.
4. Coloque:
 - a) el teclado
 - b) el reborde del teclado
 - c) la batería
5. Siga los procedimientos que se describen en *Después de manipular el interior del equipo*.

Extracción del módulo de Bluetooth

1. Siga los procedimientos que se describen en *Antes de manipular el interior del equipo*.
2. Extraiga:

- a) la batería
- b) la cubierta de la base

3. Desconecte el cable de Bluetooth y retírelo de la canaleta. Deslice la puerta de bluetooth hacia arriba para liberarla.

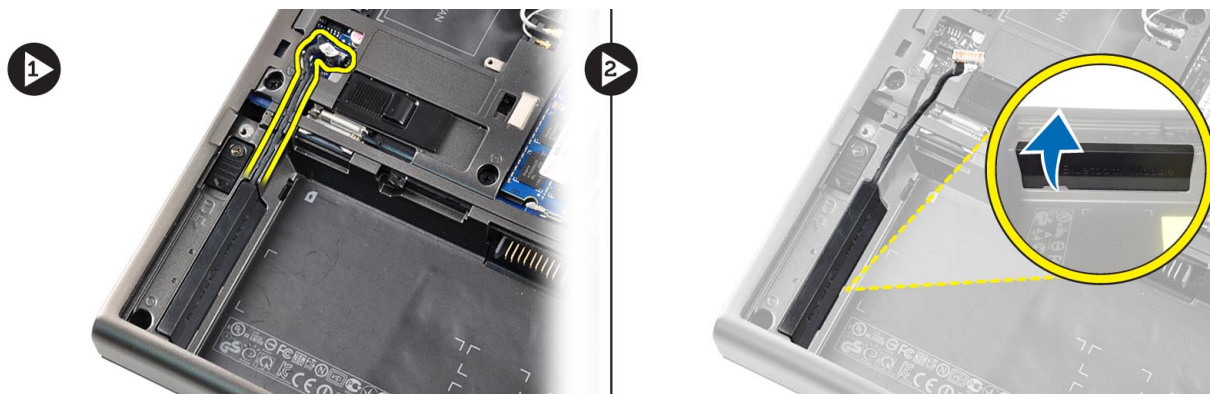

4. Retire el módulo de bluetooth del equipo. Quite el tornillo que asegura el módulo de bluetooth en su lugar.

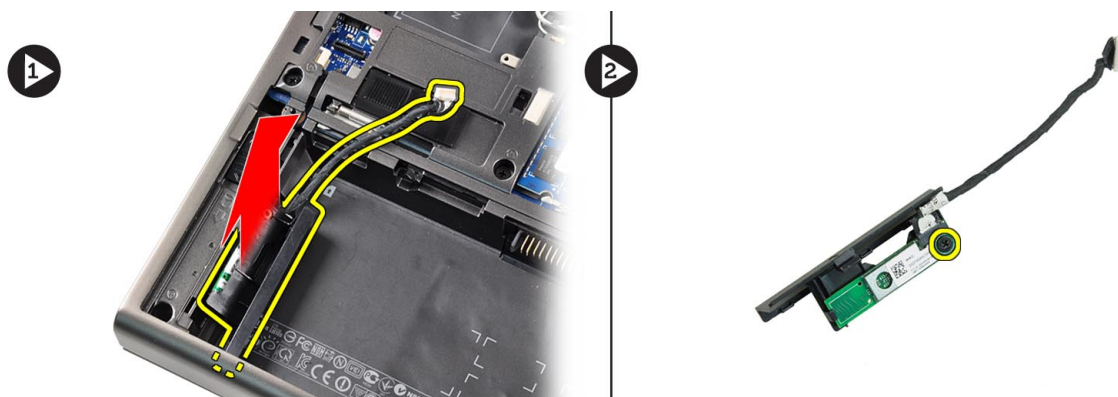

5. Retire el módulo de bluetooth. Desconecte y quite el cable de bluetooth del módulo.

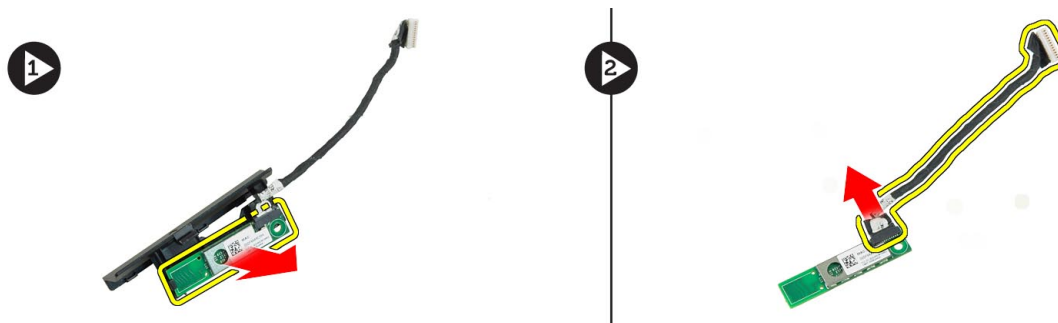

Instalación del módulo de Bluetooth

1. Conecte el cable de Bluetooth al módulo correspondiente.
2. Apriete el tornillo para fijar el módulo de bluetooth en su lugar.
3. Inserte el módulo de bluetooth en la ranura correspondiente y presione la puerta de bluetooth.
4. Pase y conecte el cable de bluetooth.

5. Coloque:
 - a) la cubierta de la base
 - b) la batería
6. Siga los procedimientos que se describen en *Después de manipular el interior del equipo.*

Extracción del embellecedor de la pantalla

1. Siga los procedimientos que se describen en *Después de manipular el interior del equipo.*
2. Extraiga la batería.
3. Saque el borde inferior del embellecedor de la pantalla haciendo palanca.

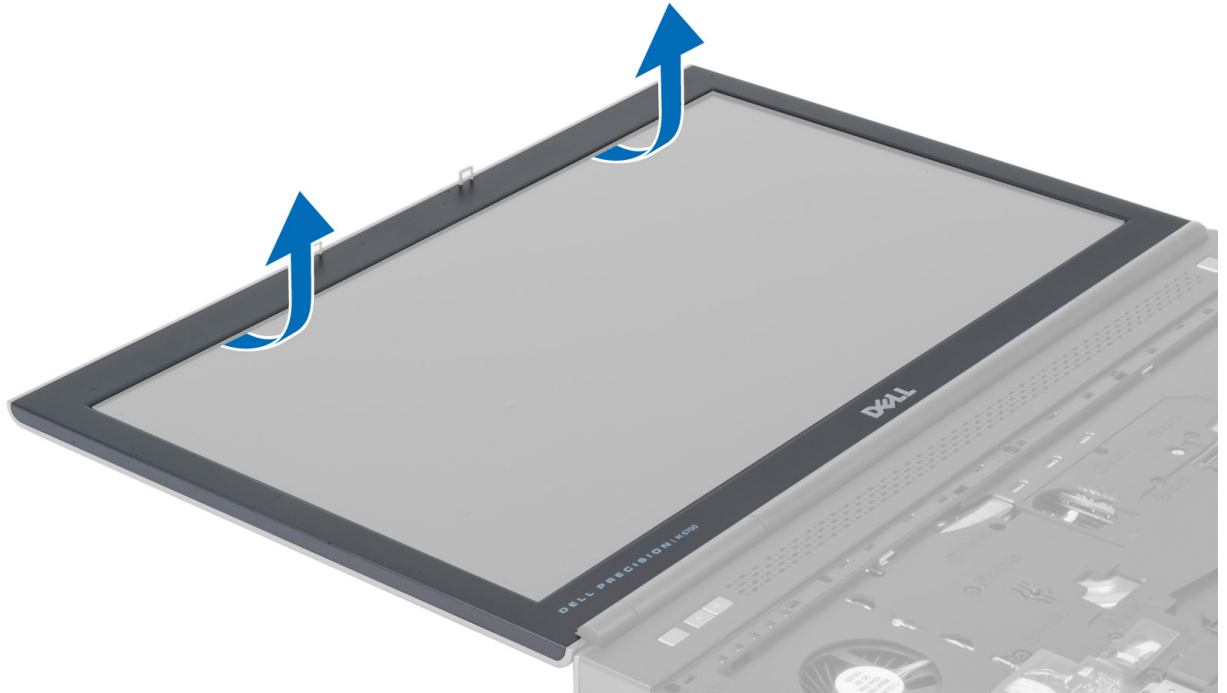

4. Tome el embellecedor de la pantalla por los lados y por borde superior y extráigalo del equipo.

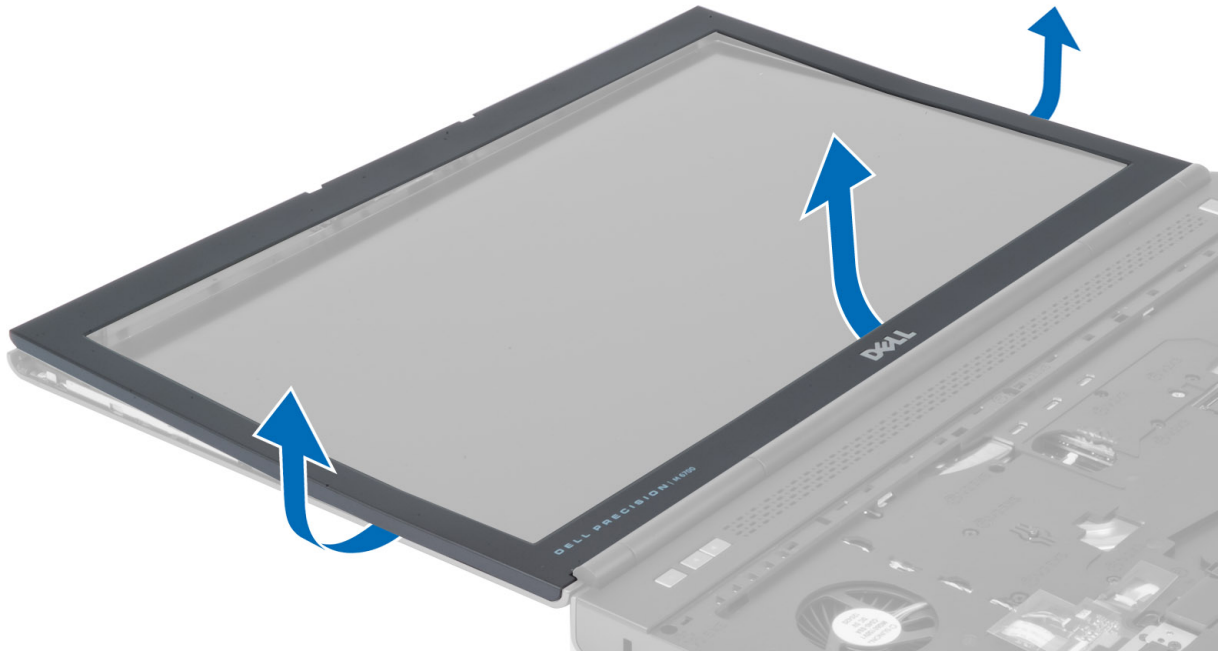

Instalación del embellecedor de la pantalla

1. Coloque el embellecedor de la pantalla desde la parte inferior y presiónelo.



2. Manipule todo el embellecedor hasta que se encaje en el ensamblaje de la pantalla.
3. Coloque la batería.
4. Siga los procedimientos que se describen en *Después de manipular el interior del equipo*.

Extracción de la cámara

1. Siga los procedimientos que se describen en *Antes de manipular el interior del equipo*.
2. Extraiga:
 - a) la batería
 - b) el embellecedor de la pantalla
3. Desconecte el cable de la cámara. Extraiga el tornillo que fija el módulo de la cámara al equipo. Extraiga el módulo de la cámara del equipo.

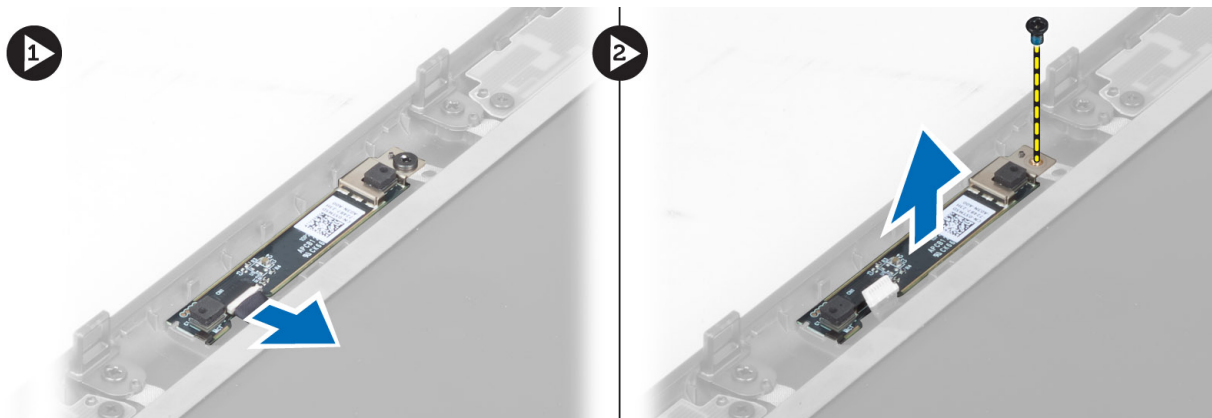

Instalación de la cámara

1. Coloque el módulo de la cámara en la ranura correspondiente del equipo.
2. Apriete el tornillo para fijar el módulo de la cámara al equipo.
3. Conecte el cable de la cámara.
4. Coloque:
 - a) el embellecedor de la pantalla
 - b) la batería
5. Siga los procedimientos que se describen en *Después de manipular el interior del equipo*.

Extracción del panel de la pantalla

1. Siga los procedimientos que se describen en *Antes de manipular el interior del equipo*.
2. Extraiga:
 - a) la batería
 - b) el embellecedor de la pantalla
3. Extraiga el tornillo que fija el panel de la pantalla al ensamblaje de la pantalla. Voltee el panel de la pantalla.

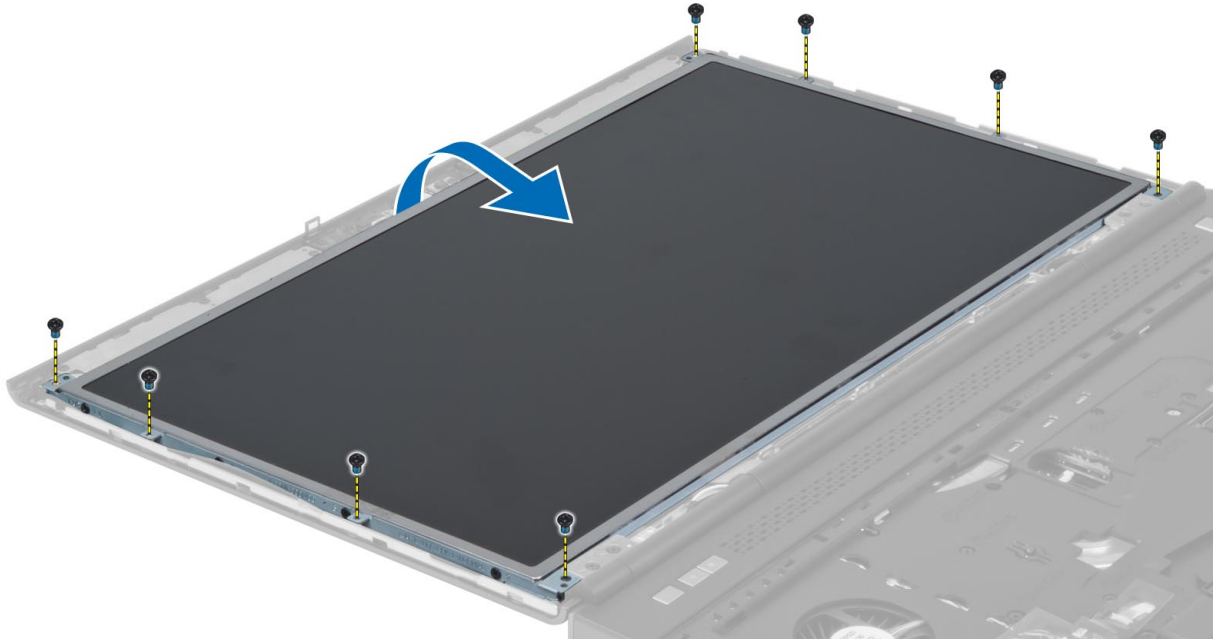

4. Retire la cinta adhesiva que fija el cable de LVDS al panel de la pantalla.

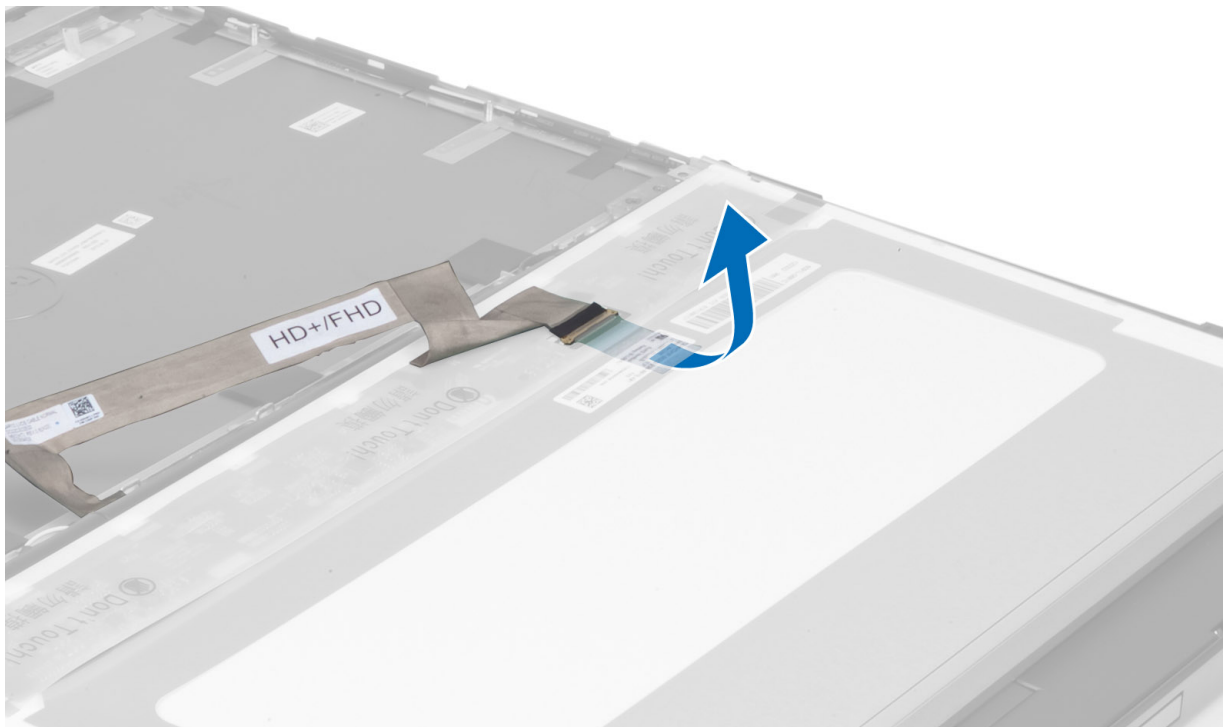

5. Desconecte el cable de LVDS.

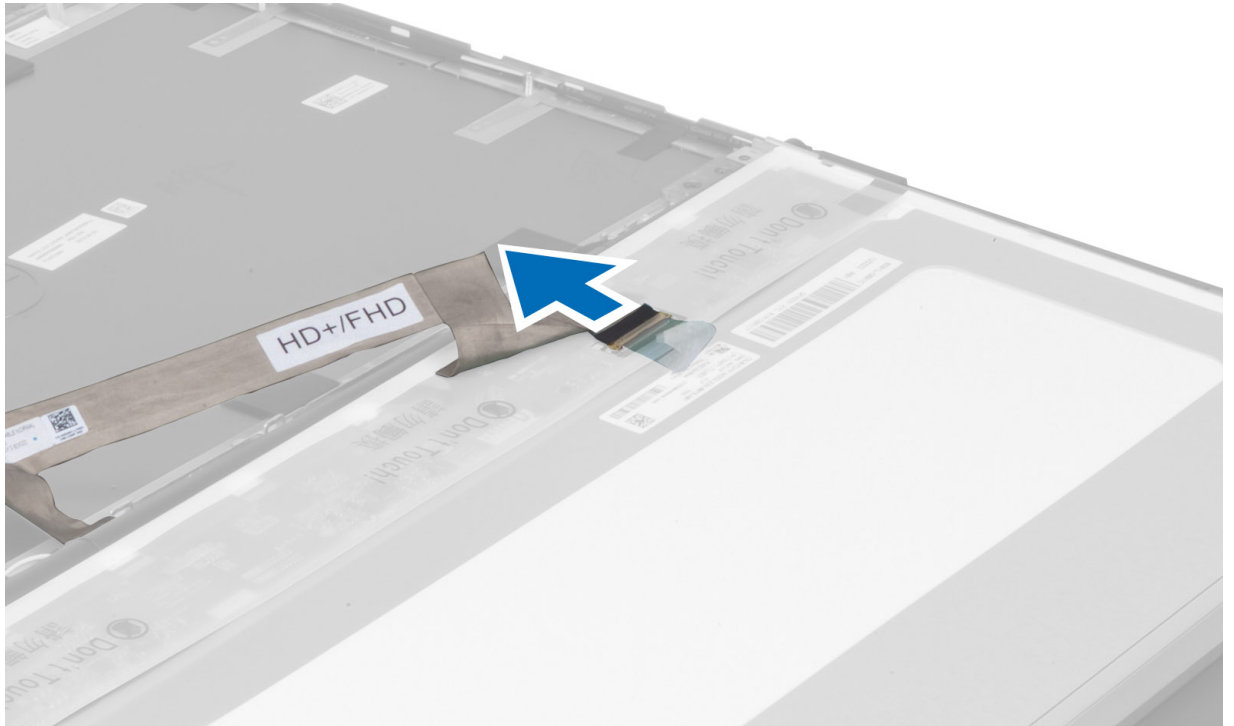

6. Extraiga los tornillos que fijan los soportes de la pantalla al panel de la pantalla. Extraiga los soportes de la pantalla.

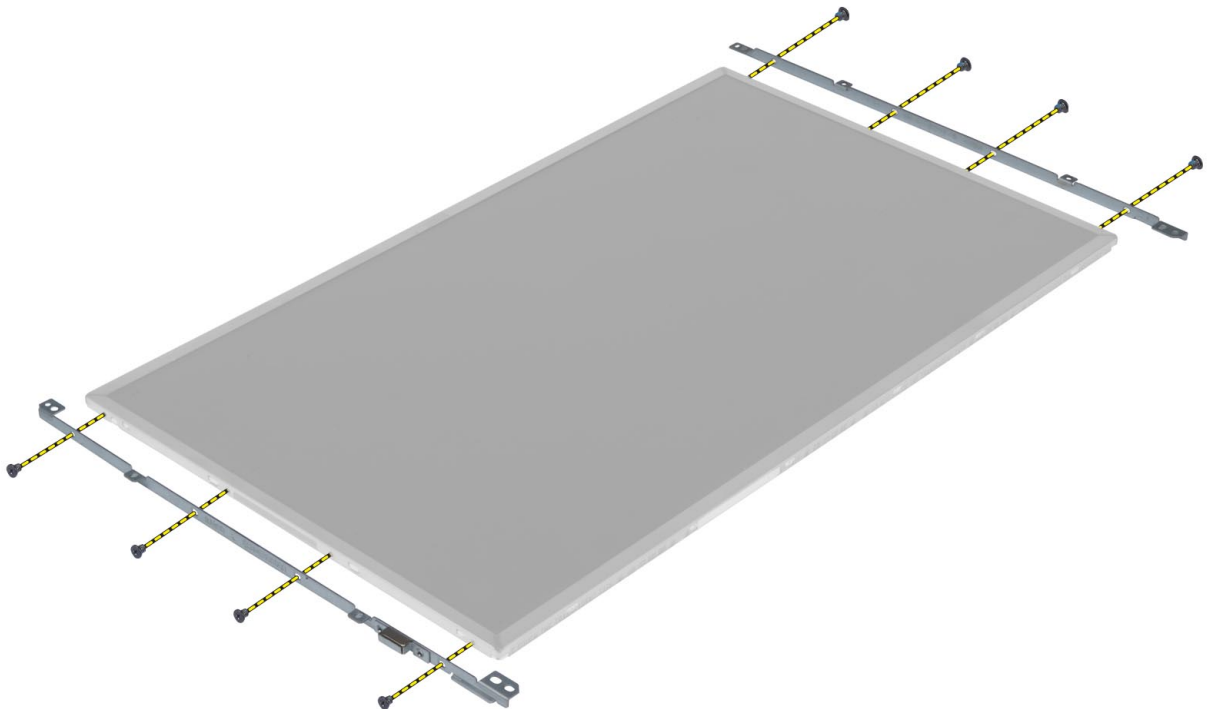

- 7.

Instalación del panel de la pantalla

1. Alinee los soportes de la pantalla con el panel de la pantalla.
2. Ajuste los tornillos para fijar los soportes de la pantalla al panel de la pantalla.
3. Conecte el cable de LVDS y coloque la cinta adhesiva.
4. Alinee el panel de la pantalla en su posición original en el equipo.
5. Ajuste los tornillos que fijan el panel de la pantalla al ensamblaje de la pantalla.
6. Coloque:
 - a) el embellecedor de la pantalla
 - b) la batería
7. Siga los procedimientos que se describen en *Después de manipular el interior del equipo*.

Extracción del reposamanos

1. Siga los procedimientos que se describen en *Antes de manipular el interior del equipo*.
2. Extraiga:
 - a) la batería
 - b) la cubierta de la base
 - c) el reborde del teclado
 - d) el teclado
 - e) la unidad óptica
 - f) la unidad de disco duro principal
 - g) la unidad de disco duro secundaria
3. Retire la cinta adhesiva que fija el cable de la tarjeta SmartCard al equipo.

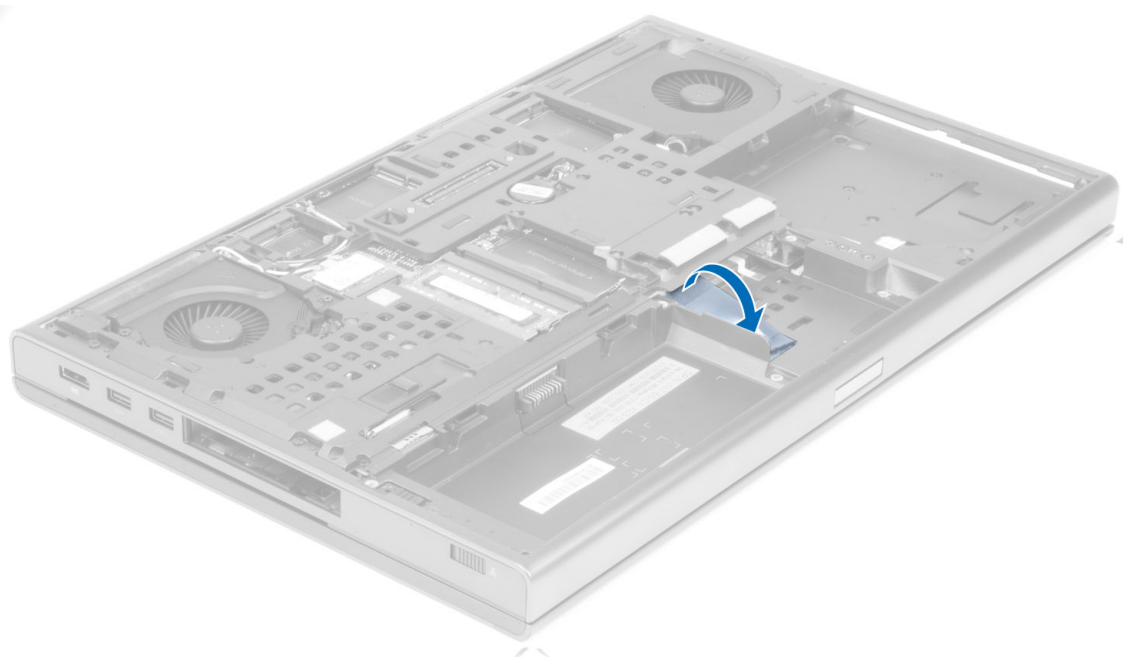

4. Desconecte el cable de la tarjeta SmartCard del equipo.

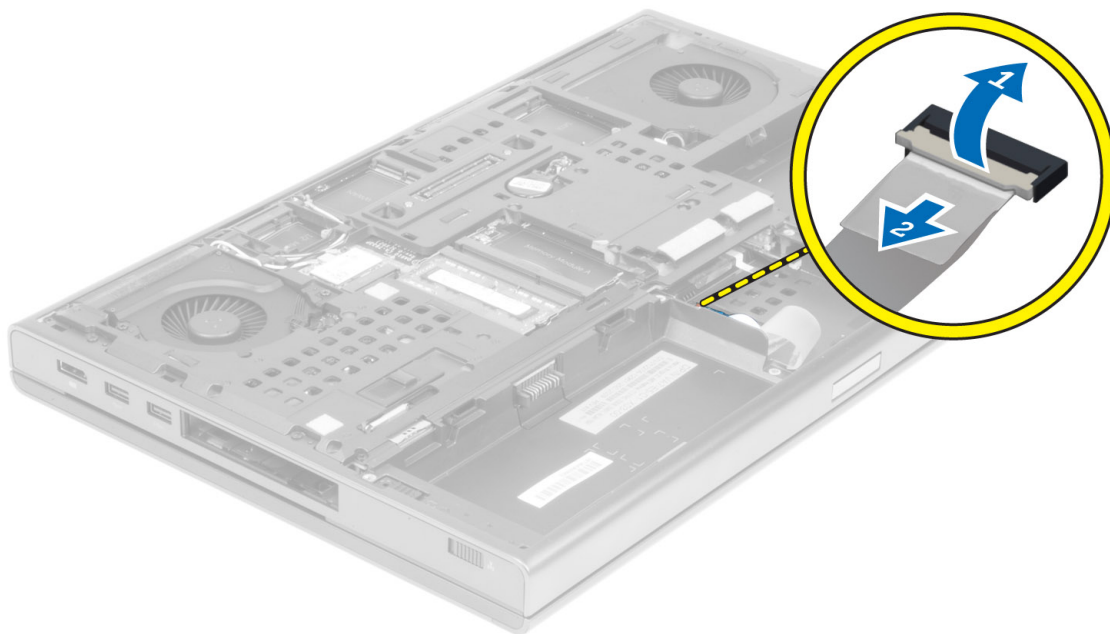

5. Quite los tornillos de la parte inferior del equipo.

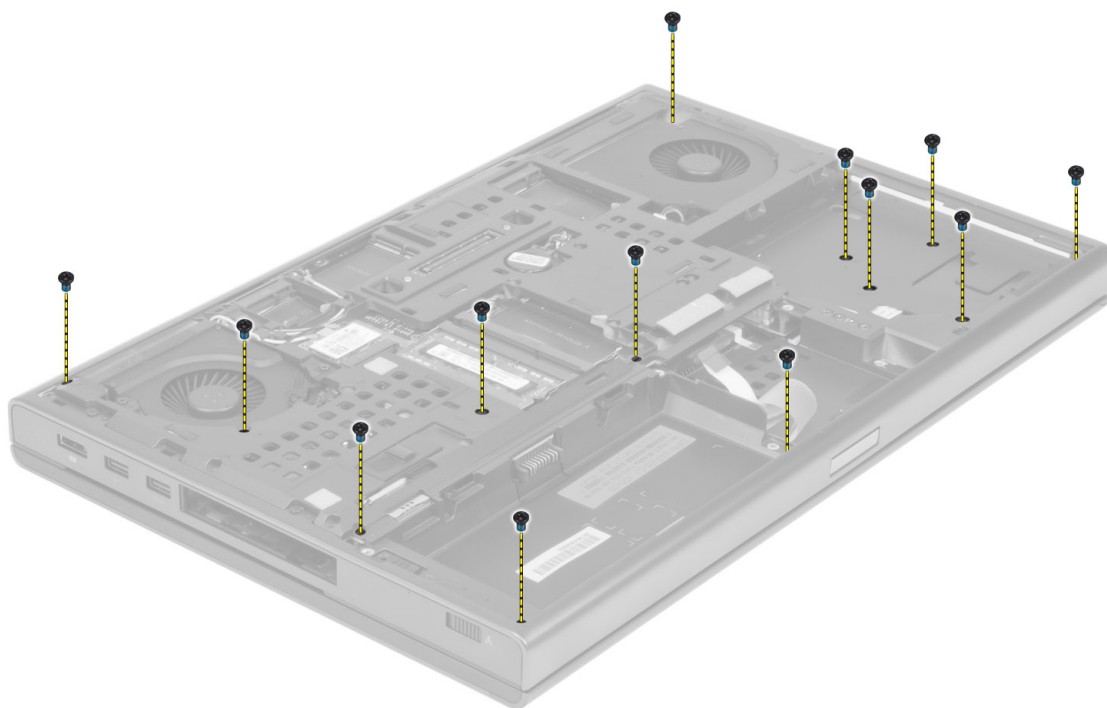

6. Retire la cinta adhesiva que fija el cable de la placa multimedia y el cable del altavoz al reposamanos.

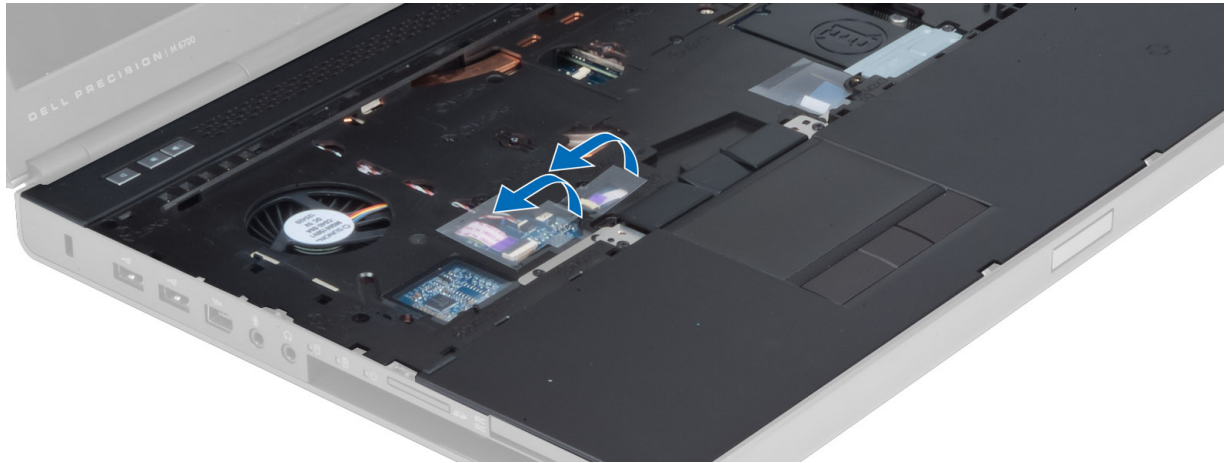

7. Desconecte el cable de la placa multimedia y el cable del altavoz de la placa base.

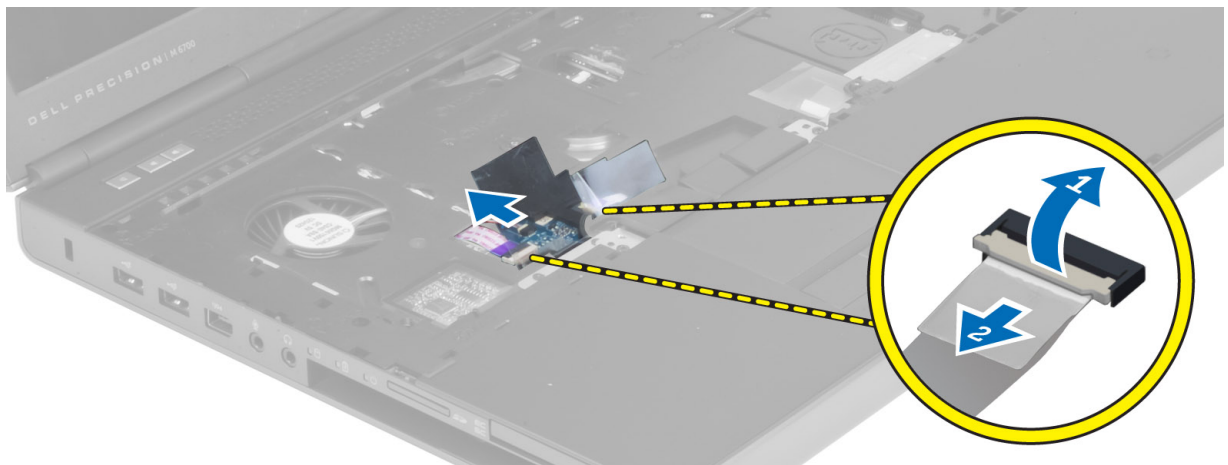

8. Retire la cinta adhesiva que fija el cable de la superficie táctil al reposamanos.

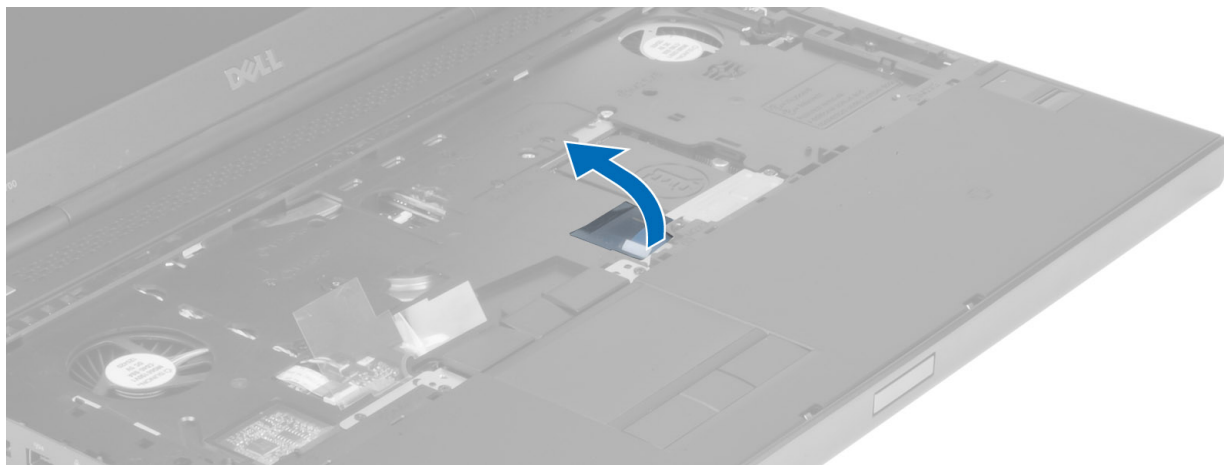

9. Desconecte el cable de la superficie táctil de la placa base.

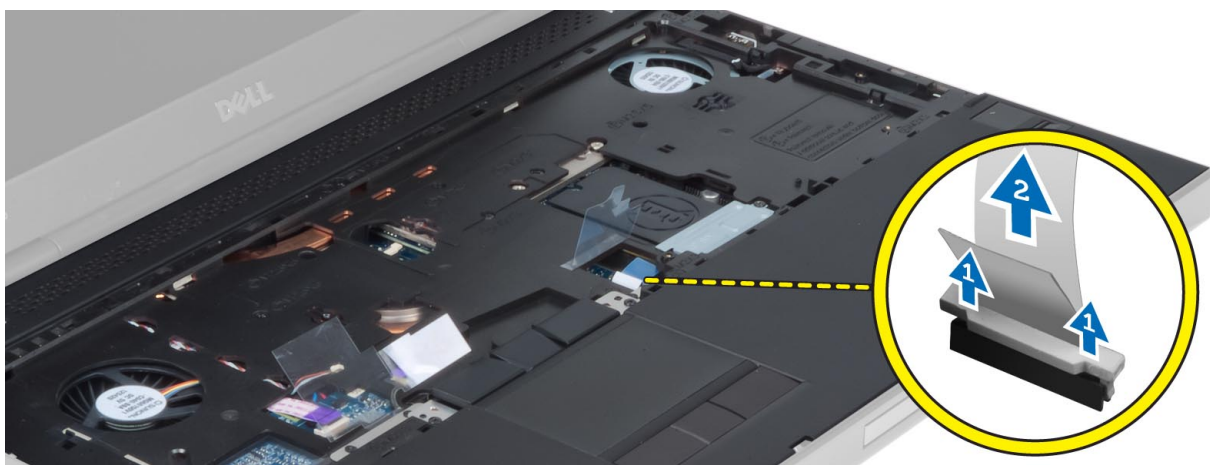

10. Desconecte el cable del botón de encendido de la placa base.

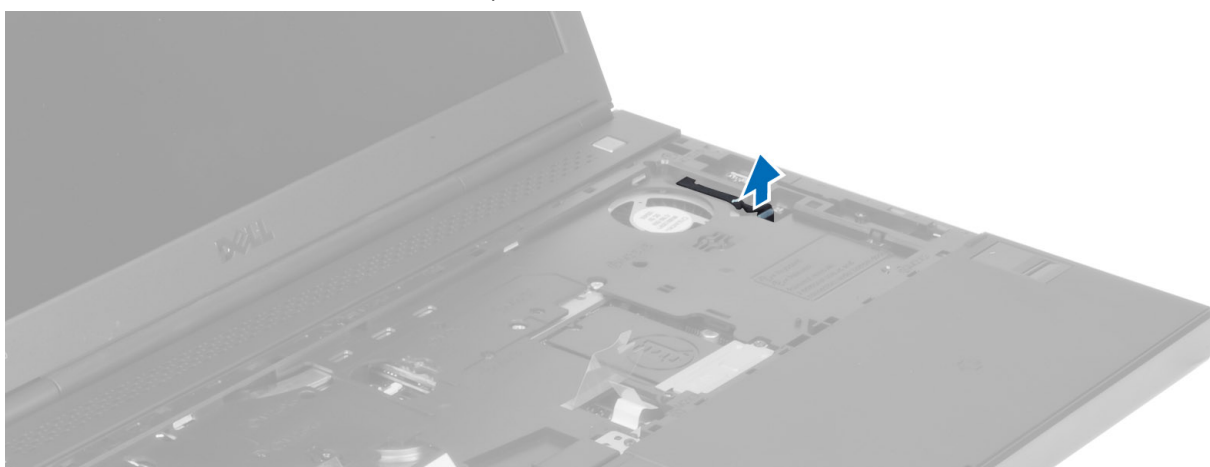

11. Desconecte el cable del módulo de Bluetooth de la placa base.



12. Extraiga los tornillos que fijan el reposamanos al equipo.



13. Levante el borde izquierdo del reposamanos. Libere las lengüetas del borde derecho del reposamanos y extraiga el reposamanos del equipo.

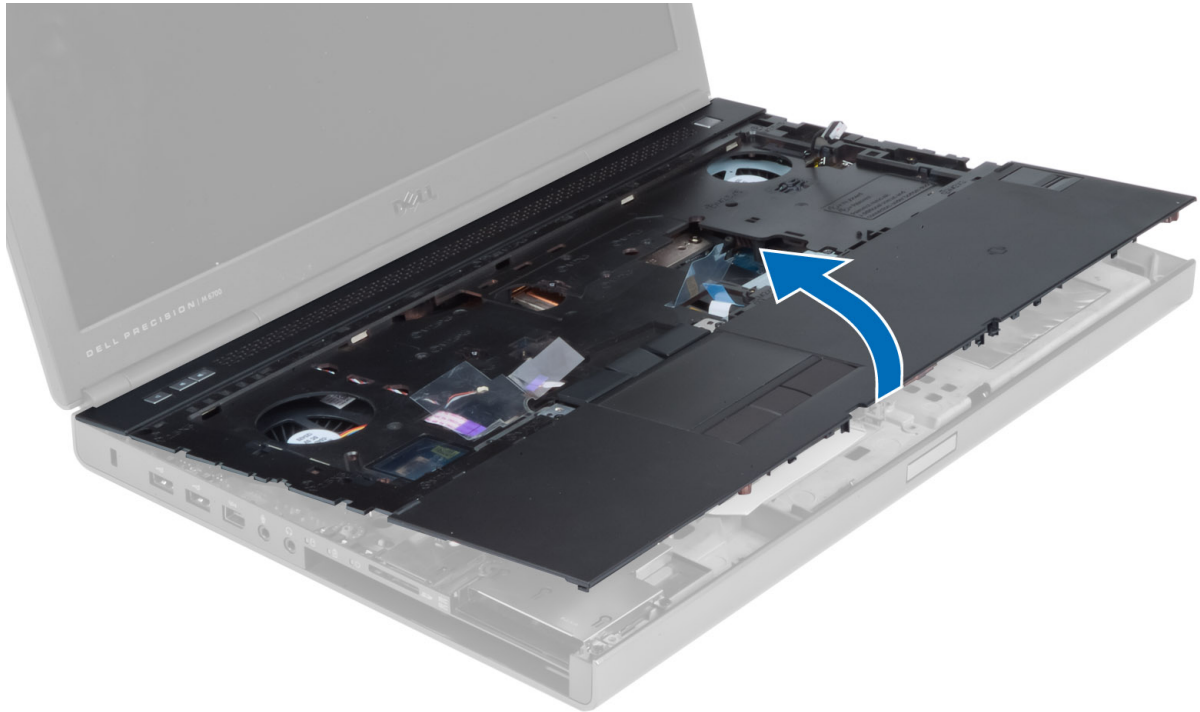

Instalación del reposamanos

1. Alinee el reposamanos en su posición original en el equipo y presione en las posiciones indicadas hasta que se encaje en su sitio.

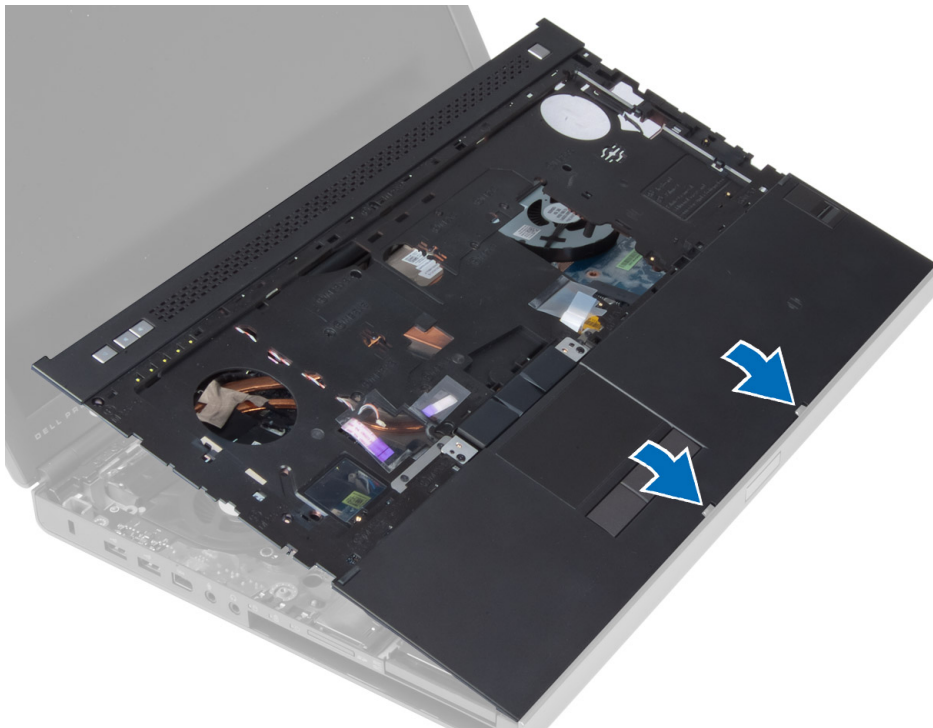

2. Ajuste el tornillo que fija el reposamanos al equipo.
3. Conecte los siguientes cables:
 - a) el módulo de Bluetooth
 - b) el botón de encendido
 - c) la superficie táctil
 - d) la placa multimedia
 - e) el altavoz
4. Coloque la cinta adhesiva que fija el cable de la tarjeta multimedia, el cable del altavoz y el cable de la superficie táctil al reposamanos.
5. Apriete los tornillos de la parte inferior del equipo.
6. Conecte el cable de la tarjeta SmartCard y coloque la cinta adhesiva que lo fija al equipo.
7. Coloque:
 - a) la unidad de disco duro secundaria
 - b) la unidad de disco duro principal
 - c) la unidad óptica
 - d) el teclado
 - e) el reborde del teclado
 - f) la cubierta de la base
 - g) la batería
8. Siga los procedimientos que se describen en *Después de manipular el interior del equipo*.

Extracción del módulo de la ExpressCard

1. Siga los procedimientos que se describen en *Antes de manipular el interior del equipo*.
2. Extraiga:
 - a) la tarjeta ExpressCard
 - b) la batería
 - c) la cubierta de la base
 - d) el reborde del teclado
 - e) el teclado
 - f) la unidad óptica
 - g) Unidad de disco duro principal y secundaria
 - h) el reposamanos
3. Desconecte:
 - a) el cable de la ExpressCard de la placa base
 - b) el cable de la placa USH de la placa USH (M4700 únicamente)

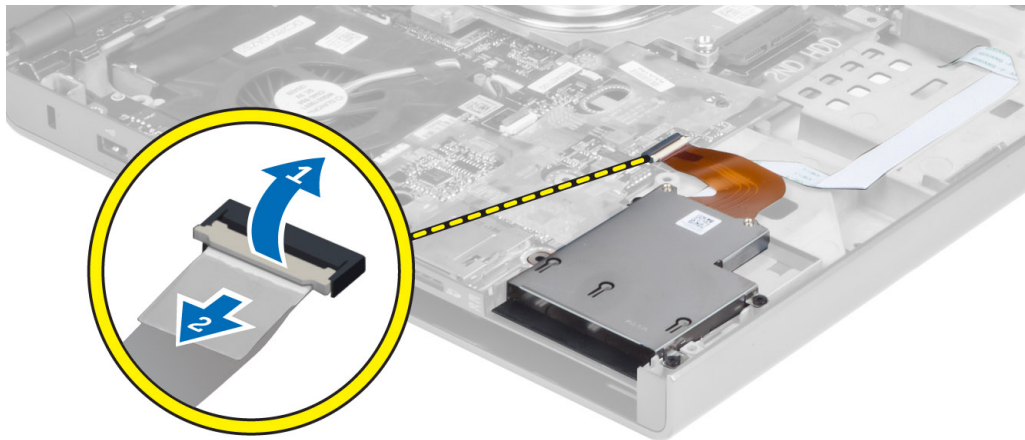

4. Retire los tornillos que fijan el módulo de la ExpressCard al equipo y quite el módulo de la ExpressCard.

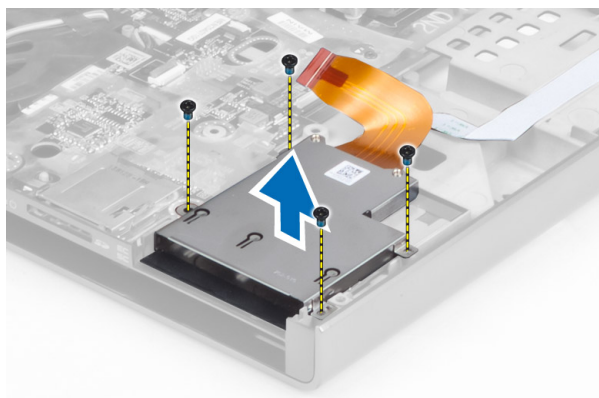

Instalación del módulo de la ExpressCard

1. Inserte el módulo de la tarjeta ExpressCard en su compartimiento.
2. Apriete los tornillos para fijar el módulo de la tarjeta ExpressCard al equipo.
3. Conecte lo siguiente:
 - a) el cable de la ExpressCard a la placa base
 - b) el cable de la placa USH a la placa USH (para M4700 únicamente)
4. Coloque:
 - a) el reposamanos
 - b) Unidad de disco duro principal y secundaria
 - c) la unidad óptica
 - d) el teclado
 - e) el reborde del teclado
 - f) la cubierta de la base
 - g) la batería
 - h) la tarjeta ExpressCard
5. Siga los procedimientos que se describen en *Después de manipular el interior del equipo*.

Extracción del disipador de calor

1. Siga los procedimientos que se describen en *Antes de manipular el interior del equipo*.
2. Extraiga:
 - a) la batería
 - b) la cubierta de la base
 - c) el reborde del teclado
 - d) el teclado
 - e) la unidad óptica
 - f) Unidad de disco duro principal y secundaria
 - g) el reposamanos
 - h) el ventilador del procesador
3. Desconecte el cable de la cámara y afloje los tornillos cautivos que fijan el disipador de calor al equipo.

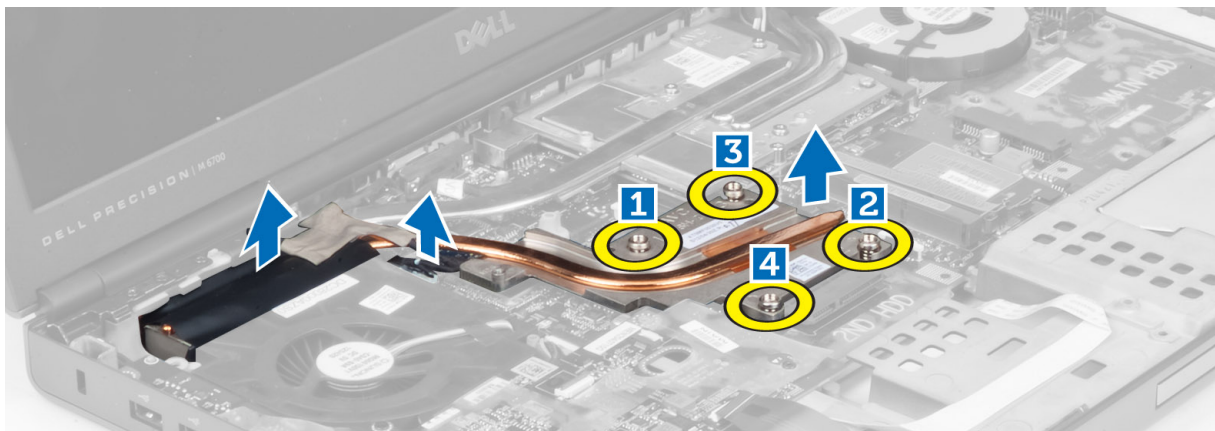

4. Extraiga el disipador de calor del equipo.



Instalación del disipador de calor

1. Vuelva a colocar el disipador de calor en la ranura correspondiente.
2. Apriete los tornillos cautivos para fijar el disipador de calor al equipo.
3. Conecte el cable de la cámara en la placa base.
4. Coloque:
 - a) el ventilador del procesador
 - b) el reposamanos
 - c) Unidad de disco duro principal y secundaria
 - d) la unidad óptica
 - e) el teclado
 - f) el reborde del teclado
 - g) la cubierta de la base
 - h) la batería
5. Siga los procedimientos que se describen en *Después de manipular el interior del equipo*.

Extracción del procesador

1. Siga los procedimientos que se describen en *Antes de manipular el interior del equipo*.
2. Extraiga:
 - a) la batería
 - b) la cubierta de la base
 - c) el reborde del teclado
 - d) el teclado
 - e) la unidad óptica
 - f) Unidad de disco duro principal y secundaria
 - g) el reposamanos
 - h) el ventilador del procesador
 - i) el disipador de calor
3. Gire el seguro de leva del procesador en el sentido contrario de las manecillas del reloj. Extraiga el procesador del equipo.

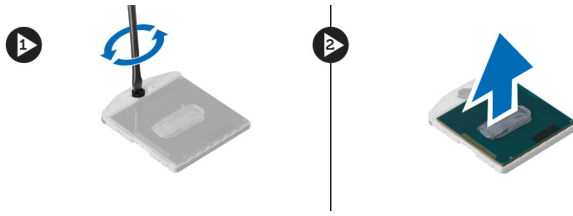

Instalación del procesador

1. Alinee las muescas del procesador y el zócalo, e inserte el procesador en el zócalo.
2. Gire el seguro de leva del procesador en el sentido de las manecillas del reloj.
3. Coloque:
 - a) el disipador de calor
 - b) el ventilador del procesador
 - c) el reposamanos
 - d) Unidad de disco duro principal y secundaria
 - e) la unidad óptica
 - f) el teclado
 - g) el reborde del teclado
 - h) la cubierta de la base
 - i) la batería
4. Siga los procedimientos que se describen en *Después de manipular el interior del equipo*.

Extracción del disipador de calor de la tarjeta de video

1. Siga los procedimientos que se describen en *Antes de manipular el interior del equipo*.
2. Extraiga:
 - a) la batería
 - b) puerta inferior
 - c) el reborde del teclado
 - d) el teclado
 - e) la unidad óptica
 - f) Unidad de disco duro principal y secundaria
 - g) el reposamanos
 - h) el ventilador de la tarjeta de video
 - i) el disipador de calor
3. Afloje los tornillos cautivos que fijan el disipador de calor de la tarjeta de video al equipo.

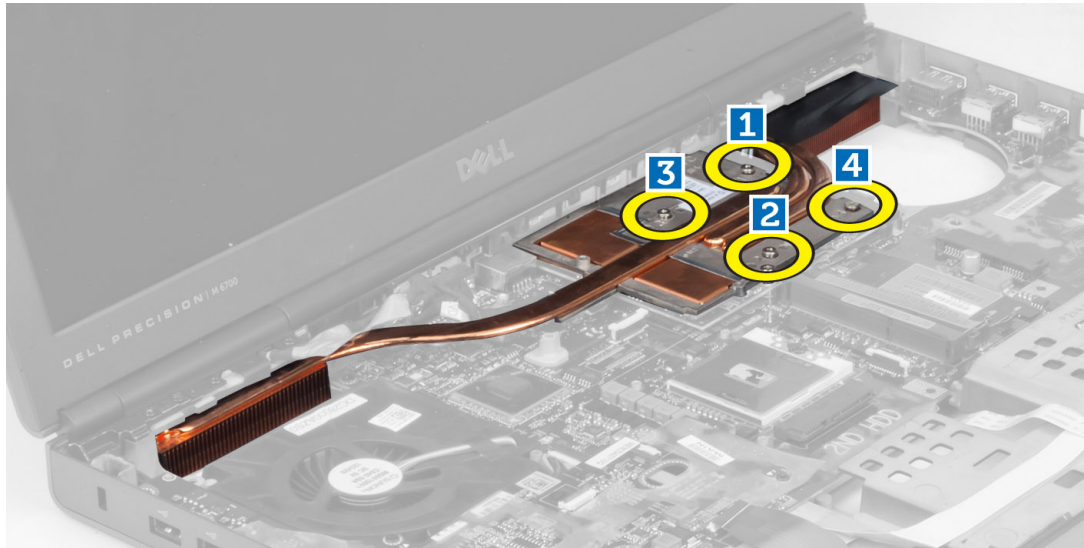

4. Extraiga el disipador de calor de la tarjeta de video del equipo.

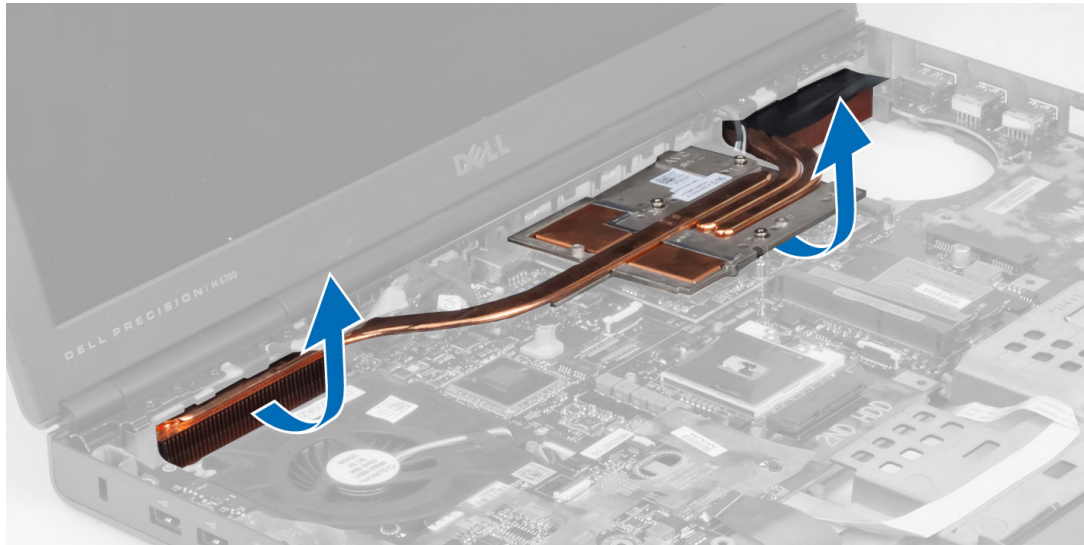

Instalación del disipador de calor de la tarjeta de video

1. Coloque el disipador de calor en su posición original en el equipo.
2. Ajuste los tornillos cautivos para fijar el disipador de calor.
3. Coloque:
 - a) el disipador de calor
 - b) el ventilador de la tarjeta de video
 - c) el reposamanos
 - d) Unidad de disco duro principal y secundaria
 - e) la unidad óptica
 - f) el teclado
 - g) el reborde del teclado
 - h) la cubierta de la base

- i) la batería
- 4. Siga los procedimientos que se describen en *Después de manipular el interior del equipo.*

Extracción de la tarjeta de video

1. Siga los procedimientos que se describen en *Antes de manipular el interior del equipo.*
2. Extraiga:
 - a) la batería
 - b) la cubierta de la base
 - c) el reborde del teclado
 - d) el teclado
 - e) la unidad óptica
 - f) Unidad de disco duro principal y secundaria
 - g) el reposamanos
 - h) el ventilador de la tarjeta de video
 - i) el disipador de calor de la tarjeta de video
 - j) el disipador de calor
3. Quite los tornillos que fijan la tarjeta de video al equipo. Quite la tarjeta de video del equipo.

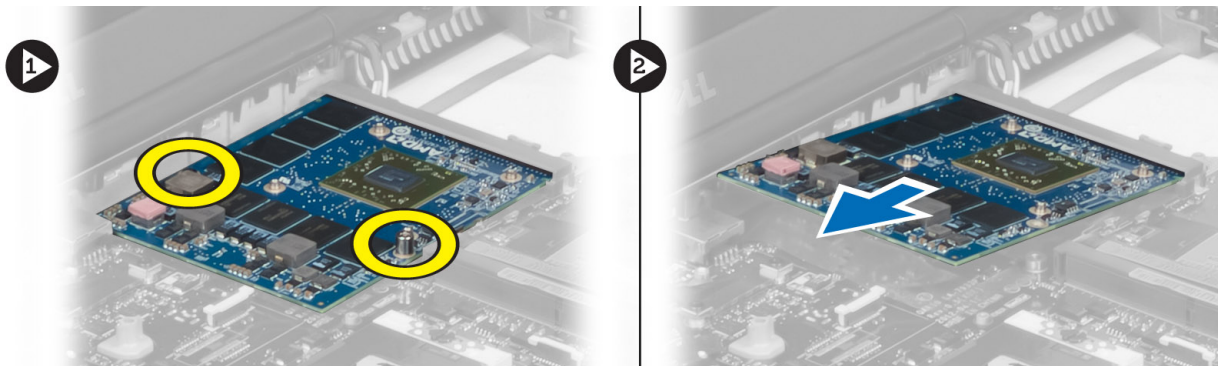

Instalación de la tarjeta de video

1. Inserte la tarjeta de video en la ranura correspondiente en el equipo.
2. Ajuste los tornillos para fijarla al equipo.
3. Coloque:
 - a) el disipador de calor
 - b) el disipador de calor de la tarjeta de video
 - c) el ventilador de la tarjeta de video
 - d) el reposamanos
 - e) Unidad de disco duro principal y secundaria
 - f) la unidad óptica
 - g) el teclado
 - h) el reborde del teclado
 - i) la cubierta de la base
 - j) la batería
4. Siga los procedimientos que se describen en *Después de manipular el interior del equipo.*

Extracción de la placa de entrada/salida (E/S)

1. Siga los procedimientos que se describen en *Antes de manipular el interior del equipo*.
2. Extraiga:
 - a) la tarjeta SD
 - b) la batería
 - c) la cubierta de la base
 - d) el reborde del teclado
 - e) el teclado
 - f) la unidad óptica
 - g) Unidad de disco duro principal y secundaria
 - h) el reposamanos
3. Desconecte el conector del módulo ExpressCard de la placa de E/S.

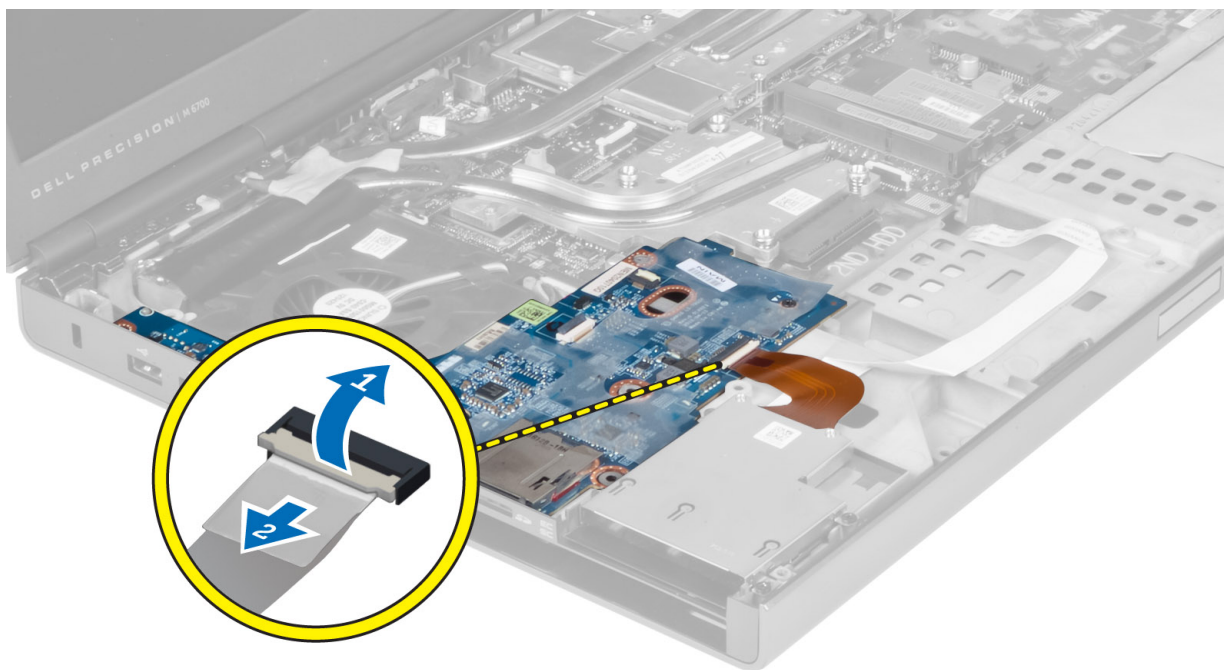

4. Quite el tornillo que fija la placa de E/S al equipo. Levante el lado derecho de la placa de E/S para desenganchar el conector y extráigala del equipo.

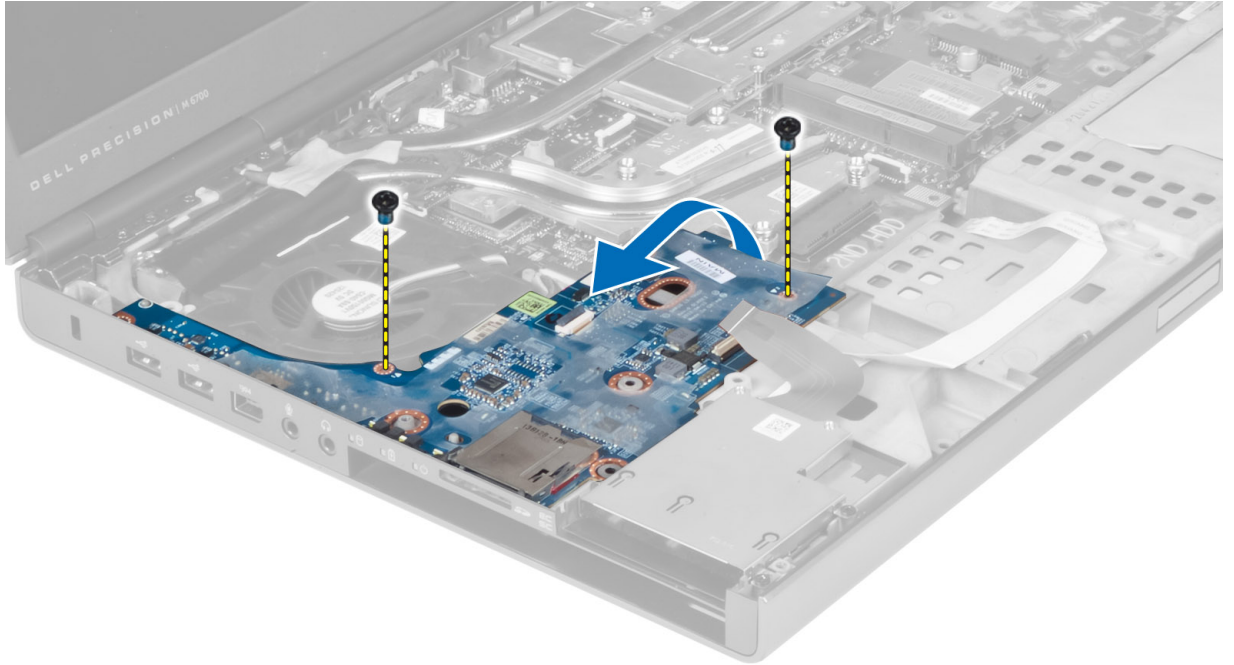

Instalación de la placa de E/S

1. Conecte el conector de la placa de E/S y deslice la placa de E/S por la ranura correspondiente en el equipo.
2. Ajuste el tornillo para fijar la placa de E/S al equipo.
3. Conecte el conector del módulo ExpressCard a la placa de E/S.
4. Coloque:
 - a) el reposamanos
 - b) Unidad de disco duro principal y secundaria
 - c) la unidad óptica
 - d) el teclado
 - e) el reborde del teclado
 - f) la cubierta de la base
 - g) la batería
 - h) la tarjeta SD
5. Siga los procedimientos que se describen en *Después de manipular el interior del equipo*.

Extracción del ensamblaje de la pantalla

1. Siga los procedimientos que se describen en *Antes de manipular el interior del equipo*.
2. Extraiga:
 - a) la batería
 - b) la cubierta de la base
 - c) el reborde del teclado
 - d) el teclado
 - e) la unidad óptica
 - f) Unidad de disco duro principal y secundaria
 - g) el reposamanos

3. Desconecte los cables de la antena de las tarjetas inalámbricas, y empújelos a través del orificio de conducción.

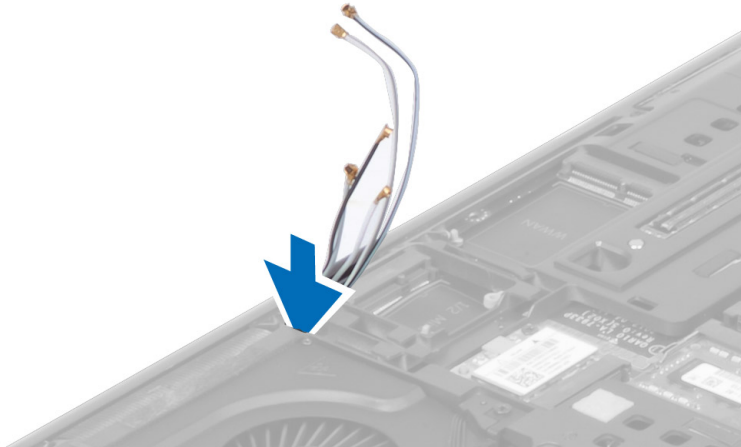

4. Voltee el equipo y tire de los cables a través del orificio de conducción.



5. Voltee el equipo y quite los tornillos de la parte inferior y posterior.



6. Quite los tornillos que sujetan el soporte del cable de la señal diferencial de bajo voltaje (LVDS). Quite el soporte del cable de LVDS y desconecte el cable de LVDS y el cable de la cámara de la placa base.

 **NOTA:** El cable de LVDS del modelo M4700 no incluye el soporte. El soporte del cable de LVDS solo se incluye en el modelo M6700.



7. Quite los tornillos que fijan el ensamblaje de la pantalla al equipo. Quite el ensamblaje de la pantalla del equipo.

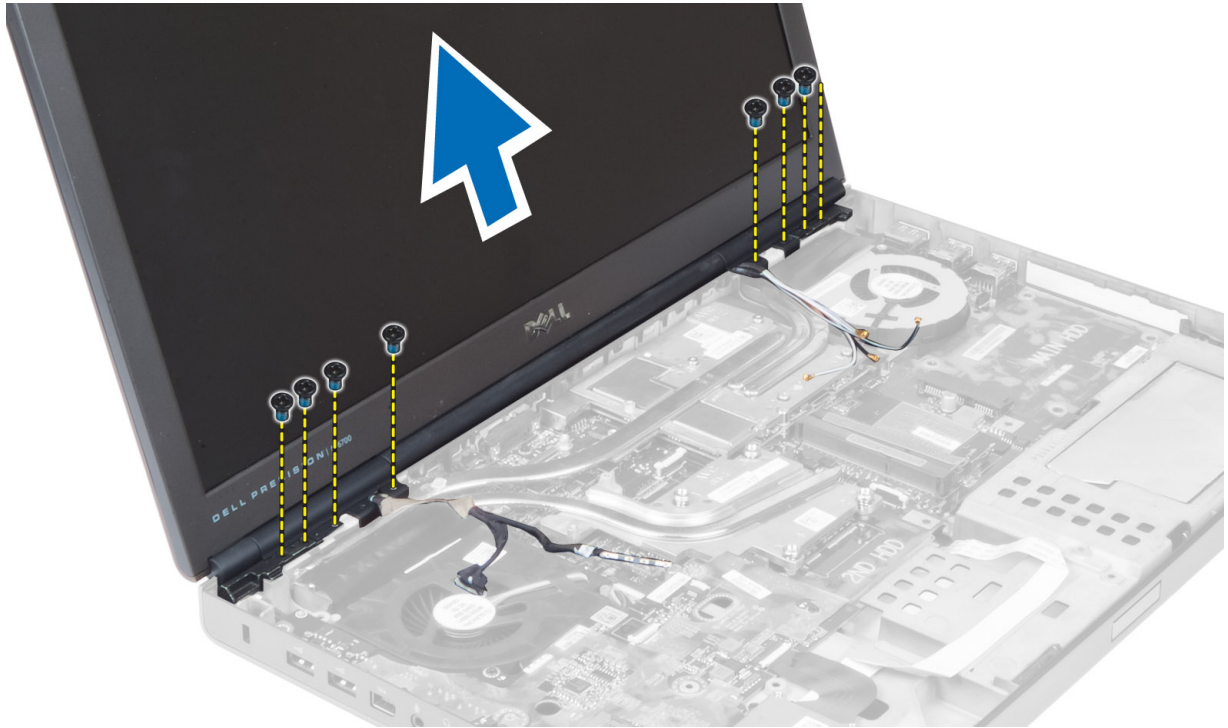

Instalación del ensamblaje de la pantalla

1. Ajuste los tornillos que fijan el ensamblaje de la pantalla a su lugar.
2. Conecte los cables de la cámara y de LVDS a los conectores correspondientes en la placa base.
3. Coloque el soporte del cable de LVDS en el equipo y ajuste los tornillos para fijarlo al equipo.
 **NOTA:** El cable de LVDS del modelo M4700 no incluye el soporte. El soporte del cable de LVDS solo se incluye en el modelo M6700.
4. Pase los cables a través de las canaletas.
5. Inserte los cables de la antena inalámbrica a través del orificio de conducción en el chasis.
6. Ajuste los tornillos de la parte inferior y posterior del equipo.
7. Pase y conecte los cables de la antena a los conectores correspondientes.
8. Coloque:
 - a) el reposamanos
 - b) Unidad de disco duro principal y secundaria
 - c) la unidad óptica
 - d) el teclado
 - e) el reborde del teclado
 - f) la cubierta de la base
 - g) la batería
9. Siga los procedimientos que se describen en *Después de manipular el interior del equipo*.

Extracción de las bisagras de la pantalla y de los pasadores de las bisagras

1. Siga los procedimientos que se describen en *Después de manipular el interior del equipo*.
2. Extraiga:
 - a) la batería
 - b) la cubierta de la base
 - c) el reborde del teclado
 - d) el teclado
 - e) la unidad óptica
 - f) Unidad de disco duro principal y secundaria
 - g) el reposamanos
 - h) el ensamblaje de la pantalla
 - i) el embellecedor de la pantalla
3. Extraiga el tornillo que fija la bisagra izquierda de la pantalla al equipo.
4. Extraiga la bisagra izquierda de la pantalla y el pasador de la bisagra izquierda del equipo.
5. Repita los pasos 3 y 4 para extraer la bisagra derecha de la pantalla y el pasador de la bisagra derecha.

Instalación de las bisagras de la pantalla y de los pasadores de las bisagras

1. Deslice el pasador de la bisagra derecha de la pantalla y la bisagra derecha hacia la posición correcta en el equipo.
2. Apriete los tornillos para fijar el pasador de la bisagra derecha de la pantalla y la bisagra derecha al equipo.
3. Repita los pasos 1 y 2 para fijar el pasador de la bisagra izquierda de la pantalla y la bisagra izquierda al equipo.
4. Coloque:
 - a) el embellecedor de la pantalla
 - b) el ensamblaje de la pantalla
 - c) el reposamanos
 - d) Unidad de disco duro principal y secundaria
 - e) la unidad óptica
 - f) el teclado
 - g) el reborde del teclado
 - h) la cubierta de la base
 - i) la batería
5. Siga los procedimientos que se describen en *Después de manipular el interior del equipo*.

Extracción de la cubierta de las bisagras

1. Siga los procedimientos que se describen en *Antes de manipular el interior del equipo*.
2. Extraiga:
 - a) la batería
 - b) la cubierta de la base
 - c) el reborde del teclado
 - d) el teclado
 - e) la unidad óptica

- f) Unidad de disco duro principal y secundaria
 - g) el reposamanos
 - h) el ensamblaje de la pantalla
3. Quite los tornillos que sujetan la cubierta de las bisagras al equipo. Quite la cubierta de las bisagras del equipo.

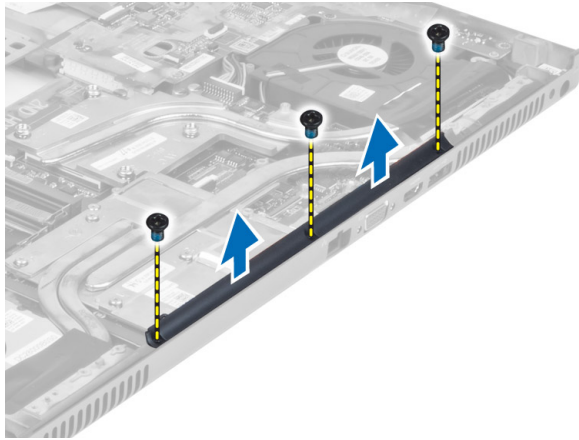

Instalación de la cubierta de las bisagras

1. Coloque la cubierta de las bisagras en su posición en el equipo.
2. Ajuste los tornillos que fijan la cubierta de las bisagras al equipo.
3. Coloque:
 - a) el ensamblaje de la pantalla
 - b) el reposamanos
 - c) Unidad de disco duro principal y secundaria
 - d) la unidad óptica
 - e) el teclado
 - f) el reborde del teclado
 - g) la cubierta de la base
 - h) la batería
4. Siga los procedimientos que se describen en *Después de manipular el interior del equipo*.

Extracción de la placa base

1. Siga los procedimientos que se describen en *Antes de manipular el interior del equipo*.
2. Extraiga:
 - a) la tarjeta SD
 - b) la tarjeta ExpressCard
 - c) la batería
 - d) la cubierta de la base
 - e) el reborde del teclado
 - f) el teclado
 - g) la unidad óptica
 - h) Unidad de disco duro principal y secundaria
 - i) la memoria principal
 - j) la memoria secundaria
 - k) el ventilador de la tarjeta de video

- l) el reposamanos
 - m) el dissipador de calor
 - n) el procesador
 - o) el dissipador de calor de la tarjeta de video
 - p) la tarjeta de video
 - q) la placa de E/S
 - r) el ensamblaje de la pantalla
3. Desconecte el cable del ventilador del procesador y el cable de la batería de tipo botón de la placa base.

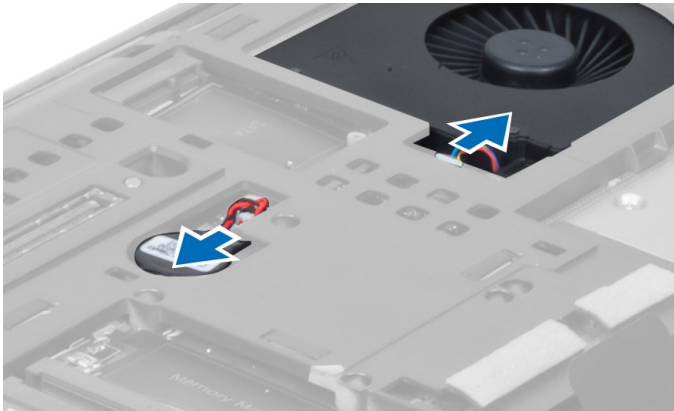

4. Extraiga los tornillos que fijan el soporte del cable de la señal diferencial de bajo voltaje (LVDS) al equipo y extráigalo del equipo.

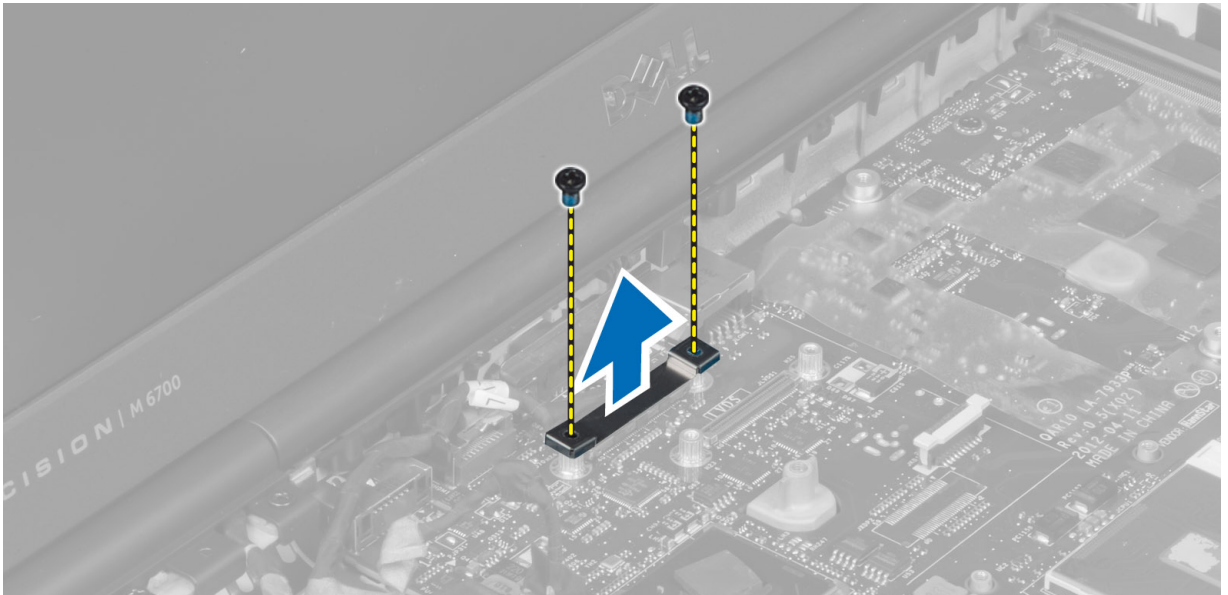

5. Desconecte el cable de LVDS, el cable de la cámara y el cable del conector de alimentación de la placa base.



6. Desconecte el cable de la placa de conmutación de la placa base.

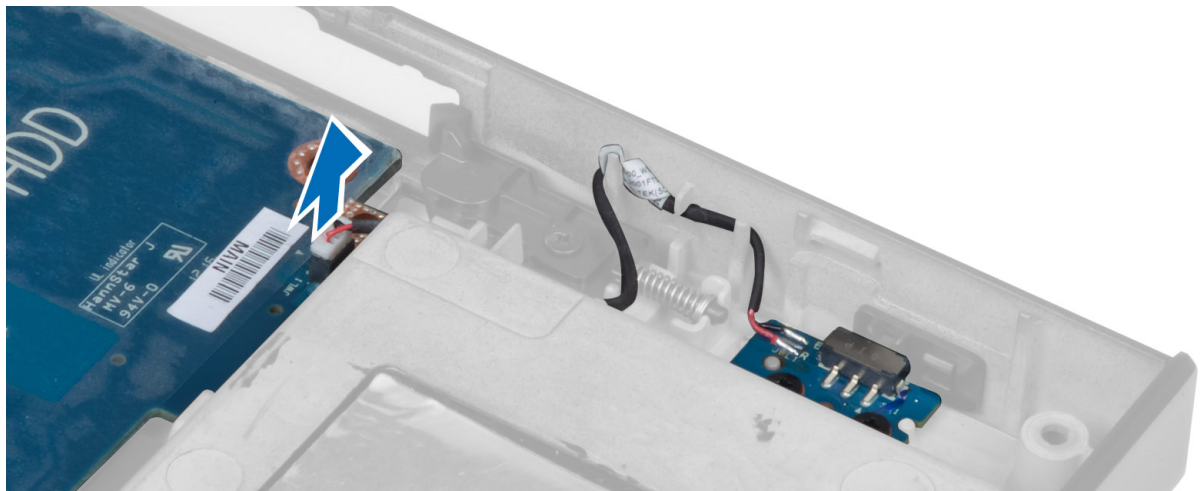

7. Extraiga las minitarjetas (si tiene).
8. Extraiga los tornillos que fijan la placa base al equipo y levante el borde izquierdo de la placa base a un ángulo de 20 grados.

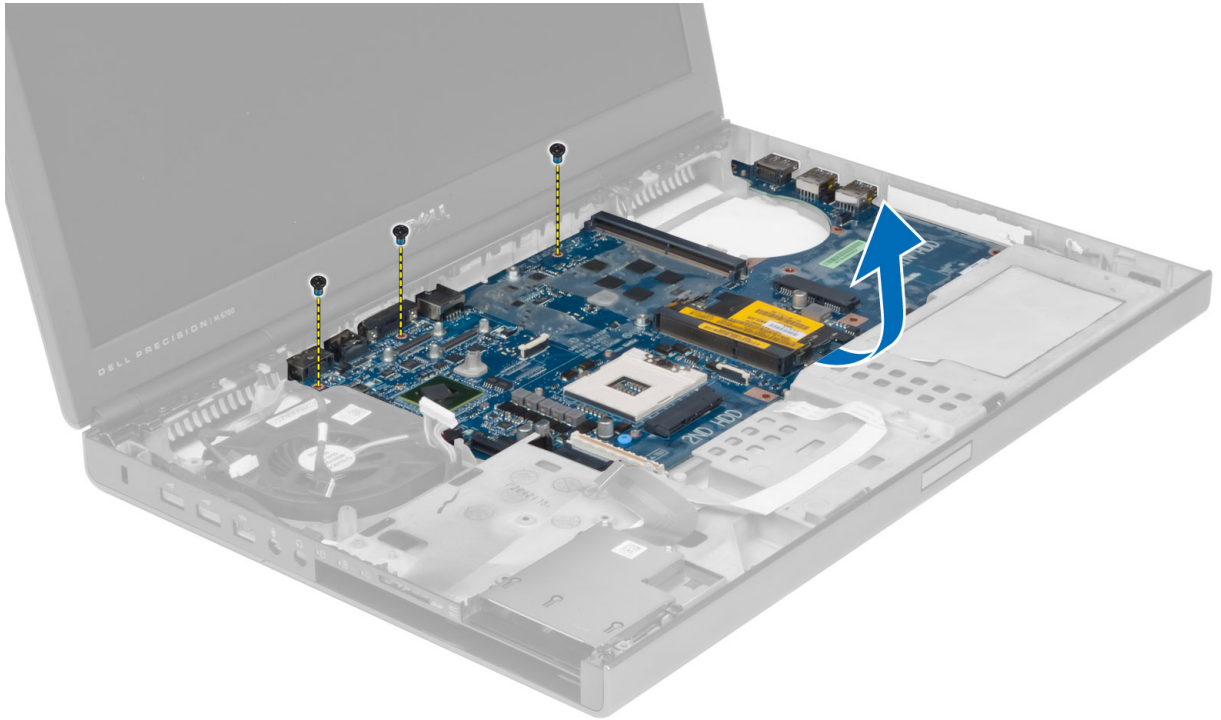

9. Extraiga la placa base del equipo.

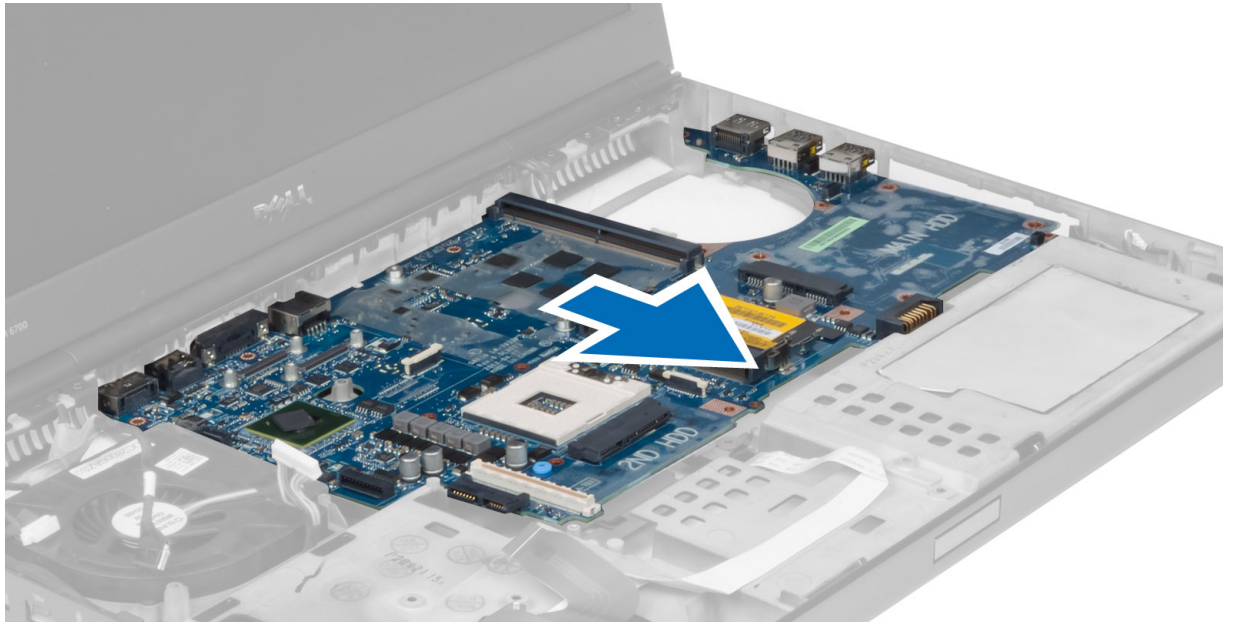

Instalación de la placa base

1. Alinee la placa base en su posición original del equipo.
2. Ajuste los tornillos que fijan la placa base al equipo.
3. Conecte los siguientes cables:

- a) Placa de conmutación
 - b) Conector de alimentación
 - c) LVDS
 - d) la cámara
 - e) la batería de tipo botón
 - f) el ventilador del procesador
4. Instale todas las minitarjetas (si están disponibles).
 5. Coloque el soporte del cable de LVDS en su posición original en el equipo y apriete los tornillos para fijarlo al equipo.
 6. Coloque:
 - a) la placa de E/S
 - b) la tarjeta de video
 - c) el disipador de calor de la tarjeta de video
 - d) el procesador
 - e) el disipador de calor
 - f) el reposamanos
 - g) el ventilador de la tarjeta de video
 - h) la memoria secundaria
 - i) la memoria principal
 - j) Unidad de disco duro principal y secundaria
 - k) la unidad óptica
 - l) el teclado
 - m) el reborde del teclado
 - n) la cubierta de la base
 - o) la batería
 - p) la tarjeta ExpressCard
 - q) la tarjeta SD
 7. Siga los procedimientos que se describen en *Después de manipular el interior del equipo*.

Extracción del puerto del conector de alimentación

1. Siga los procedimientos que se describen en *Antes de manipular el interior del equipo*.
2. Extraiga:
 - a) la batería
 - b) la cubierta de la base
 - c) el reborde del teclado
 - d) el teclado
 - e) la unidad óptica
 - f) Unidad de disco duro principal y secundaria
 - g) el reposamanos
 - h) la placa de E/S
 - i) el ensamblaje de la pantalla
3. Desconecte el cable del conector de alimentación de la placa base y extraiga el puerto del conector de alimentación del equipo.

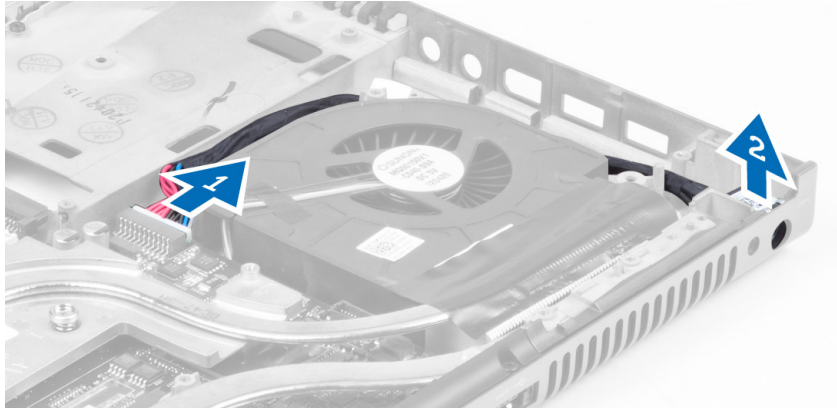

Instalación del puerto del conector de alimentación

1. Inserte el puerto del conector de alimentación en la ranura correspondiente y conecte el cable del conector de alimentación a la placa base.
2. Coloque:
 - a) el ensamblaje de la pantalla
 - b) la placa de E/S
 - c) el reposamanos
 - d) Unidad de disco duro principal y secundaria
 - e) la unidad óptica
 - f) el teclado
 - g) el reborde del teclado
 - h) la cubierta de la base
 - i) la batería
3. Siga los procedimientos que se describen en *Después de manipular el interior del equipo*.

Extracción de la placa de conmutación

1. Siga los procedimientos que se describen en *Antes de manipular el interior del equipo*.
2. Extraiga:
 - a) la batería
 - b) la cubierta de la base
 - c) el reborde del teclado
 - d) el teclado
 - e) la unidad óptica
 - f) Unidad de disco duro principal y secundaria
 - g) el reposamanos
3. Desconecte el cable de la placa de conmutación de la placa base y extráigalo de los pestillos. Quite los tornillos que fijan la placa de conmutación al equipo y extráigala.

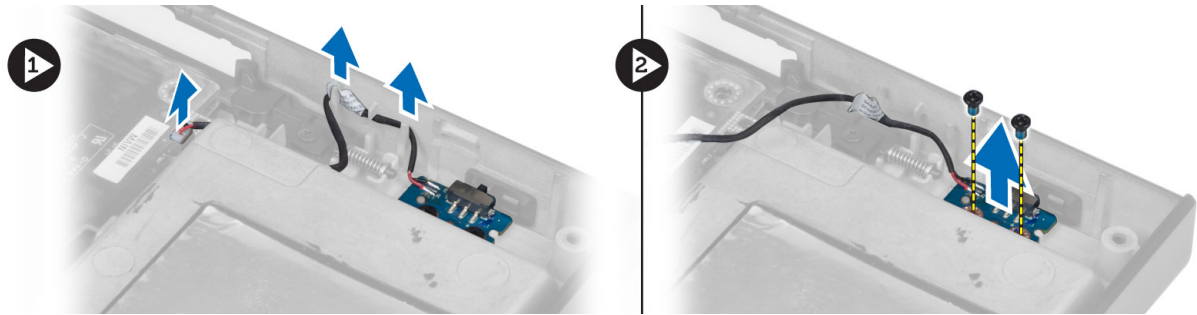

Instalación de la placa de conmutación

1. Alinee la placa de conmutación en su posición original en el equipo.
2. Ajuste los tornillos que fijan la placa de conmutación al equipo.
3. Conecte el cable de la placa de conmutación a la placa base y fíjelo a través de la canaleta.
4. Coloque:
 - a) el reposamanos
 - b) Unidad de disco duro principal y secundaria
 - c) la unidad óptica
 - d) el teclado
 - e) el reborde del teclado
 - f) la cubierta de la base
 - g) la batería
5. Siga los procedimientos que se describen en *Después de manipular el interior del equipo*.

Configuración del sistema

La configuración del sistema le permite administrar el hardware de su equipo y especificar las opciones de niveles de BIOS. Desde la configuración del sistema podrá:

- Modificar la configuración de la NVRAM después de añadir o eliminar hardware.
- Ver la configuración de hardware del sistema.
- Habilitar o deshabilitar los dispositivos integrados.
- Definir umbrales de administración de energía y de rendimiento.
- Administrar la seguridad del equipo.

Boot Sequence (Secuencia de inicio)

La secuencia de inicio le permite omitir la configuración del sistema-definir el orden de inicio de los dispositivos y el inicio directo de un dispositivo específico (por ejemplo: unidad óptica y unidad de disco duro). Durante Power-on Self Test (POST, prueba de auto encendido), cuando el logotipo de Dell aparece, podrá:

- Acceder al programa de configuración del sistema al presionar la tecla <F2>
- Activar el menú de inicio de una vez al presionar la tecla <F12>

El menú de inicio de una vez muestra los dispositivos que puede iniciar de incluir la opción de diagnóstico. Las opciones de inicio del menú son:

- Unidad extraíble (si está disponible)
- Unidad STXXXX

 **NOTA:** XXX denota el número de la unidad SATA.

- Unidad óptica
- Diagnósticos

 **NOTA:** Al elegir Diagnósticos, aparecerá la pantalla **ePSA diagnostics** (Diagnósticos de ePSA).

La pantalla de secuencia de inicio también muestra la opción de acceso a la pantalla de la configuración del sistema.

Teclas de navegación

La siguiente tabla muestra las teclas de navegación de configuración del sistema.



 **NOTA:** Para la mayoría de las opciones de configuración del sistema, se registran los cambios efectuados, pero no se aplican hasta que se reinicia el sistema.

Tabla 1. Teclas de navegación

Teclas	Navegación
Flecha hacia arriba	Se desplaza al campo anterior.
Flecha hacia abajo	Se desplaza al campo siguiente.
<Intro>	Permite introducir un valor en el campo seleccionado, si se puede, o seguir el vínculo del campo.
Barra espaciadora	Amplía o contrae una lista desplegable, si procede.
<Tab>	Se desplaza a la siguiente área de enfoque.  NOTA: Solo para el explorador de gráficos estándar.
<Esc>	Se desplaza a la página anterior hasta que vea la pantalla principal. Si presiona <Esc> en la pantalla principal, aparecerá un mensaje que le solicitará que guarde los cambios y reinicie el sistema.
<F1>	Muestra el archivo de ayuda de Configuración del sistema.

Opciones de configuración del sistema



 **NOTA:** Los elementos listados en esta sección aparecerán o no en función del equipo y de los dispositivos que haya instalados en éste.

Tabla 2. General

Opción	Descripción
Información del sistema	En esta sección se enumeran las características de hardware principales del equipo. <ul style="list-style-type: none"> • Información del sistema • Información de memoria • Información del procesador • Device Information (Información del dispositivo)
Battery Information (Información de la batería)	Muestra el estado de carga de la batería.
Secuencia de inicio	Permite cambiar el orden en el que el equipo intenta encontrar un sistema operativo. Todas las opciones siguientes están seleccionadas. <ul style="list-style-type: none"> • Unidad de disquete • Internal HDD (HDD interno) • Dispositivo de almacenamiento USB • Unidad de CD/DVD/CD-RW • NIC incorporada También puede elegir la opción Boot List (Lista de inicio). Las opciones son: <ul style="list-style-type: none"> • Legacy (Legado) (Configuración predeterminada)

Opción	Descripción
	<ul style="list-style-type: none"> • UEFI
Date/Time	Permite definir la fecha y la hora.

Tabla 3. Configuración del sistema

Opción	Descripción
Integrated NIC	<p>Le permite configurar la controladora de red integrada. Las opciones son:</p> <ul style="list-style-type: none"> • Desactivado • Activado • Enabled w/PXE (Habilitada con PXE) (Configuración predeterminada)
Puerto paralelo	<p>Permite definir y configurar cómo funciona el puerto paralelo de la estación de acoplamiento. Puede definir el puerto paralelo con los valores:</p> <ul style="list-style-type: none"> • Desactivado • AT • PS2 • ECP
Puerto serie	<p>Identifica y define la configuración de puertos serie. Puede configurar el puerto serie para:</p> <ul style="list-style-type: none"> • Desactivado • COM1 (Configuración predeterminada) • COM2 • COM3 • COM4 <p> NOTA: El sistema operativo puede asignar recursos incluso aunque la configuración esté desactivada.</p>
SATA Operation	<p>Le permite configurar la controladora de la unidad de disco duro interno SATA.</p> <ul style="list-style-type: none"> • Desactivado • ATA • AHCI • RAID On (RAID activada) (Configuración predeterminada) <p> NOTA: SATA está configurado para permitir el modo RAID</p>
Drives	Permite configurar las unidades SATA integradas. Las opciones son:





Opción	Descripción
	<ul style="list-style-type: none"> SATA-0 SATA-1 SATA-3 SATA-4 SATA-5
	<p>Configuración predeterminada: All drives are enabled (Todas las unidades están habilitadas).</p>
SMART Reporting	<p>Este campo controla si los errores de unidad de disco duro para los dispositivos integrados se reportan durante el inicio del sistema. Esta tecnología es parte de la especificación de SMART (Self Monitoring Analysis and Reporting Technology).</p> <ul style="list-style-type: none"> Enable SMART Reporting (Activar reportes de SMART) - Esta opción está desactivada de manera predeterminada.
USB Configuration	<p>Le permite definir la configuración de USB. Las opciones son:</p> <ul style="list-style-type: none"> Activar Compatibilidad de inicio External USB Port (Puerto USB externo) <p>Configuración predeterminada: ambas opciones están activadas.</p>
USB PowerShare	<p>Permite configurar el comportamiento de la función USB PowerShare. La opción está desactivada de forma predeterminada.</p> <ul style="list-style-type: none"> Enable USB PowerShare (Activar USB PowerShare)
Miscellaneous Devices	<p>Permite activar o desactivar los diversos dispositivos de la placa base. Las opciones son:</p> <ul style="list-style-type: none"> Enable Fixed Bay (Activar compartimiento fijo) Activar micrófono Enable ExpressCard (Activar tarjeta ExpressCard) Enable eSATA Ports (Activar puertos eSATA) Activar cámara Enable Hard Drive Free Fall Protection (Activar protección contra caída de la unidad de disco duro) Enable Media Card and 1394 (Habilitar tarjeta multimedia y 1394)

Opción	Descripción
	<ul style="list-style-type: none"> • Enable Media Card Only (Habilitar solo tarjeta multimedia) • Disable MC, 1394 (Deshabilitar tarjeta multimedia y 1394) <p>Configuración predeterminada: los dispositivos resaltados están habilitados.</p>

Tabla 4. Video

Opción	Descripción
LCD Brightness (Brillo del LCD)	Permite definir el brillo del panel cuando el sensor de ambiente está desactivado.
Optimus	<p>Permite habilitar o deshabilitar la tecnología NVIDIA Optimus.</p> <ul style="list-style-type: none"> • Enable Optimus (Activar Optimus) (Configuración predeterminada).

Tabla 5. Seguridad

Opción	Descripción
Admin Password	<p>Le permite establecer, cambiar o eliminar la contraseña de administrador.</p> <p> NOTA: La contraseña de administrador debe establecerse antes que la contraseña del sistema o unidad de disco duro.</p> <p> NOTA: Los cambios de contraseña realizados correctamente se aplican de forma inmediata.</p> <p> NOTA: Al eliminar la contraseña de administrador, se elimina automáticamente la contraseña del sistema.</p> <p> NOTA: Los cambios de contraseña realizados correctamente se aplican de forma inmediata.</p> <p>Configuración predeterminada: Sin establecer</p>
System Password	<p>Le permite establecer, cambiar o eliminar la contraseña del sistema.</p> <p> NOTA: Los cambios de contraseña realizados correctamente se aplican de forma inmediata.</p> <p>Configuración predeterminada: Sin establecer</p>
Contraseña de HDD-0 interno	<p>Permite definir, cambiar o eliminar la contraseña de administrador.</p> <p>Configuración predeterminada: Sin establecer</p>
Strong Password	<p>Le permite hacer obligatoria la opción de establecer siempre contraseñas seguras.</p> <p>Configuración predeterminada: no está seleccionado Enable Stron Password (Activar contraseña segura).</p>
Password Configuration	<p>Puede definir la longitud de su contraseña. Mín = 4, Máx = 32</p>
Password Bypass	<p>Permite activar o desactivar el permiso para omitir las contraseñas del sistema y de la unidad de disco duro interna, cuando están establecidas. Las opciones son:</p> <ul style="list-style-type: none"> • Disabled (Desactivado)(Configuración predeterminada) • Reboot bypass (Omisión de reinicio)

Opción	Descripción
Password Change	<p>Permite activar o desactivar los permisos para establecer una contraseña del sistema y una contraseña de la unidad de disco duro, cuando está configurada una contraseña de administración.</p> <p>Configuración predeterminada: no está seleccionado Allow Non-Admin Password Changes (Permitir cambios en las contraseñas que no sean de administrador)</p>
Non-Admin Setup Changes (Cambios en la configuración que no sea de administrador)	<p>Permite determinar si se pueden realizar cambios en la opción de configuración cuando se ha establecido una contraseña de administrador. La opción está desactivada.</p> <ul style="list-style-type: none"> • Allows Wireless Switch Changes (Permitir cambios en el conmutador inalámbrico)
Computrace	<p>Le permite activar o desactivar el software opcional Computrace. Las opciones son:</p> <ul style="list-style-type: none"> • Deactivate (Desactivar) (Configuración predeterminada) • Desactivar • Activar <p> NOTA: Las opciones Activate y Disable activarán o deshabilitarán permanentemente la función y no se permitirán cambios posteriores.</p>
CPU XD Support	<p>Le permite habilitar el modo Execute Disable (Deshabilitación de ejecución) del procesador.</p> <p>Configuración predeterminada: Enable CPU XD Support (Activar soporte CPU XD)</p>
Acceso del teclado OROM	<p>Permite establecer una opción para entrar en las pantallas de configuración de ROM opcional usando teclas de acceso directo durante el inicio. Las opciones son:</p> <ul style="list-style-type: none"> • Enable (Activar) (Configuración predeterminada) • One Time Enable (Activado por una vez) • Desactivar
Admin Setup Lockout	<p>Le permite impedir que los usuarios entren en el programa de configuración cuando hay establecida una contraseña de administrador.</p> <p>Configuración predeterminada: Disabled (Desactiva)</p>

Tabla 6. Performance (Rendimiento)

Opción	Descripción
Multi Core Support	<p>Este campo especifica si el proceso tendrá uno o más núcleos activados. El rendimiento de algunas aplicaciones mejorará con los núcleos adicionales. Esta opción está activada de forma predeterminada. Habilita o deshabilita la compatibilidad multinúcleo del procesador. Las opciones son:</p> <ul style="list-style-type: none"> • All (Todas)(Configuración predeterminada) • 1 • 2
Intel SpeedStep	<p>Le permite habilitar o deshabilitar la función Intel SpeedStep.</p> <p>Configuración predeterminada: Enable Intel SpeedStep (Intel SpeedStep activado)</p>
C States Control	<p>Permite activar o desactivar los estados de reposo adicionales del procesador.</p> <p>Configuración predeterminada: Las opciones C states (Estados C), C3, C6, Enhanced C-states (Estados C mejorados) y C7 están activadas.</p>
Intel TurboBoost	<p>Le permite habilitar o deshabilitar el modo Intel TurboBoost del procesador.</p> <p>Configuración predeterminada: Enable Intel TurboBoost (Intel TurboBoost activado)</p>
Hyper-Thread Control	<p>Le permite activar o desactivar el controlador HyperThreading en el procesador.</p> <p>Configuración predeterminada: Enabled (Activo)</p>
Tecnología Rapid Start	<p>Le permite establecer la característica de la tecnología Rapid Start. Esta característica está activada de forma predeterminada. Puede definir el valor del temporizador Rapid Start.</p>

Tabla 7. Administración de la alimentación

Opción	Descripción
AC Behavior (Comportamiento de la CA)	<p>Permite al equipo encenderse automáticamente cuando el adaptador de CA está conectado. La opción está desactivada.</p> <ul style="list-style-type: none"> • Wake on AC (Activación por CA)
Auto On Time	<p>Le permite establecer la hora en que el equipo debe encenderse automáticamente. Las opciones son:</p> <ul style="list-style-type: none"> • Disabled (Desactivado)(Configuración predeterminada) • Every Day (Todos los días)

Opción	Descripción
	<ul style="list-style-type: none"> Weekdays (Días de la semana)
USB Wake Support	<p>Permite activar los dispositivos USB para sacar al equipo del modo de espera. La opción está desactivada.</p> <ul style="list-style-type: none"> Enable USB Wake Support (Activar compatibilidad para activación USB)
Wireless Radio Control (Control de radio inalámbrica)	<p>Permite controlar la radio WLAN y WWAN. Las opciones son:</p> <ul style="list-style-type: none"> Control WLAN radio (Controlar radio WLAN) Control WWAN radio (Controlar radio WWAN) <p>Configuración predeterminada: ambas opciones están desactivadas.</p>
Encendido por LAN/WLAN	<p>Esta opción permite al equipo encenderse desde el estado de apagado cuando se activa mediante una señal especial de la LAN. La activación desde el estado en espera no se ve afectada por este ajuste y deberá estar habilitada en el sistema operativo. Esta característica solo funciona cuando el equipo está conectado a la alimentación de CA.</p> <ul style="list-style-type: none"> Disabled (Desactivado): no permite que el sistema se encienda mediante señales especiales de la LAN cuando recibe una señal de activación de la LAN o de la LAN inalámbrica (configuración predeterminada) LAN Only (Solo LAN): permite que el sistema se encienda mediante señales especiales de la LAN. WLAN Only (Sólo WLAN) LAN or WLAN (LAN o WLAN)
Bloquear reposo	<p>Permite evitar que el equipo entre en el estado de reposo. La opción está desactivada de forma predeterminada.</p> <ul style="list-style-type: none"> Block Sleep (S3) (Bloquear reposo)
Primary Battery Configuration (Configuración de batería principal)	<p>Permite definir cómo utilizar la carga de la batería cuando CA está conectado. Las opciones son:</p> <ul style="list-style-type: none"> Standard Charge (Carga estándar) Express Charge (Cargado exprés) Predominantly AC use (Uso predominante CA) Auto Charge (Carga automática) (Configuración predeterminada) Custom Charge (Carga personalizada): puede establecer el porcentaje hasta el que se debe cargar la batería.
Battery Slice Configuration (Configuración de batería auxiliar)	<p>Permite definir cómo cargar la batería. Las opciones son:</p> <ul style="list-style-type: none"> Standard Charge (Carga estándar) Express Charge (Carga exprés) (Configuración predeterminada)

Tabla 8. Comportamiento de POST

Opción	Descripción
Adapter Warnings	<p>Permite activar los mensajes de aviso del adaptador cuando se utilizan determinados adaptadores de corriente. La opción está activada de forma predeterminada.</p>

Opción	Descripción
	<ul style="list-style-type: none"> • Enable Adapter Warnings (Activar avisos de adaptador)
Mouse/Touchpad (Ratón/superficie táctil)	<p>Permite definir la forma en que el equipo trata la entrada del ratón y la superficie táctil. Las opciones son:</p> <ul style="list-style-type: none"> • Serial Mouse (Ratón de serie) • PS2 Mouse (Ratón PS2) • Touchpad/PS-2 Mouse (Superficie táctil/Ratón PS-2) (Configuración predeterminada)
Numlock Enable (Bloq Num activado)	<p>Especifica si la función de Bloq Num puede habilitarse cuando el equipo se inicia. Esta opción está habilitada de forma predeterminada.</p> <ul style="list-style-type: none"> • Enable Numlock (Activar Bloq Num)
Fn Key Emulation (Emulación de tecla Fn)	<p>Permite hacer coincidir la característica clave <Bloq Despl> del teclado PS-2 con la característica clave <Fn> en un teclado interno. La opción está activada de forma predeterminada.</p> <ul style="list-style-type: none"> • Enable Fn Key Emulation (Activar emulación de tecla Fn)
Keyboard Errors	<p>Especifica si se reportan errores relacionados con el teclado cuando se inicia. Esta opción está habilitada de manera predeterminada.</p> <ul style="list-style-type: none"> • Enable Keyboard Error Detection (Activar detección de errores de teclado)
POST Hotkeys	<p>Especifica si la pantalla de ingreso muestra un mensaje mostrando la secuencia de escritura necesaria para ingresar al menú de opciones de inicio de BIOS.</p> <ul style="list-style-type: none"> • Enable F12 Boot Option menu (Habilitar menú de opción de inicio F12): esta opción está habilitada de manera predeterminada.

Tabla 9. Compatibilidad con virtualización

Opción	Descripción
Virtualización	<p>Esta opción especifica si un monitor de máquina virtual (VMM) puede utilizar las capacidades de hardware adicionales proporcionadas por la tecnología Intel Virtualization.</p> <ul style="list-style-type: none"> • Enable Intel Virtualization Technology (Activar tecnología de virtualización Intel) - Configuración predeterminada.
VT for Direct I/O	<p>Activa o desactiva al monitor de máquina virtual (VMM) para el uso de las funciones adicionales del hardware proveído por la tecnología de virtualización de Intel para E/S directa.</p> <ul style="list-style-type: none"> • Enable Intel Virtualization Technology for Direct I/O (Activar tecnología de virtualización Intel para E/S directa) - Configuración predeterminada.

Tabla 10. Inalámbrica

Opción	Descripción
Interruptor inalámbrico	<p>Permite determinar los dispositivos inalámbricos que se pueden controlar mediante el conmutador de conexión inalámbrica. Las opciones son:</p>

Opción	Descripción
	<ul style="list-style-type: none"> • WWAN • Bluetooth • WLAN <p>Todas las opciones están activadas de forma predeterminada.</p>
Dispositivo inalámbrico activado	<p>Le permite habilitar o deshabilitar los dispositivos inalámbricos. Las opciones son:</p> <ul style="list-style-type: none"> • WWAN • Bluetooth • WLAN <p>Todas las opciones están activadas de forma predeterminada.</p>

Tabla 11. Maintenance (Mantenimiento)



Opción	Descripción
Etiqueta de servicio	Muestra la etiqueta de servicio del equipo.
Etiqueta de propiedad	Le permite crear una etiqueta de inventario del sistema si todavía no hay ninguna establecida. Esta opción no está establecida de forma predeterminada.

Tabla 12. Registros del sistema

Opción	Descripción
BIOS events	Muestra el registro de eventos del sistema y permite borrar todos los registros.
Thermal Events (Eventos térmicos)	Muestra los registros de los eventos térmicos y le permite borrar el registro de eventos térmicos.
Power Events (Eventos de Energía)	Muestra los registros de los eventos de energía y le permite borrar el registro de eventos de energía.

Actualización de BIOS

Se recomienda actualizar BIOS (configuración de sistema), al colocar la placa base o cuando haya una actualización disponible. Con equipos portátiles, asegúrese de que la batería del equipo esté totalmente cargada y conectada a una toma de corriente.

1. Reinicie la computadora.
2. Vaya a support.dell.com/support/downloads.
3. Si tiene la etiqueta de servicio de su equipo o el código de servicio rápido de su equipo:
 -  **NOTA:** Para equipos de escritorios, la etiqueta de servicio está disponible en la parte frontal del equipo.
 -  **NOTA:** Para equipos portátiles, la etiqueta de servicio está disponible en la parte inferior del equipo.
 - a) Escriba la **Service Tag** (etiqueta de servicio) o **Express Service Code** (código de servicio rápido) y haga clic en **Submit** (enviar).
 - b) Haga clic en **Submit** (enviar) y proceda al paso 5.
4. Si no tiene la etiqueta de servicio o el código de servicio rápido, seleccione una de las siguientes opciones:
 - a) **Automatically detect my Service Tag for me (Detectar automáticamente mi etiqueta de servicio)**
 - b) **Choose from My Products and Services List (Elegir desde la lista de Mis productos y servicios)**
 - c) **Choose from a list of all Dell products (Elegir desde la lista de los productos de Dell)**

5. En la pantalla de aplicaciones y unidades, bajo la lista desplegable de **Operating System** (sistema operativo), seleccione **BIOS**.
6. Identifique la última versión de archivo BIOS y haga clic en **Download File** (descargar archivo).
7. Seleccione su método de descarga preferido en la sección **Please select your download method below window** (ventana de selección de método de descarga); haga clic en **Download Now** (descargar ahora). Aparecerá la ventana **File Download** (Descarga de archivos).
8. Haga clic en **Save** (Guardar) para guardar el archivo en su equipo.
9. Haga clic en **Run** (ejecutar) para instalar las configuraciones del BIOS actualizado en su equipo. Siga las instrucciones que aparecen en pantalla.

Contraseña del sistema y contraseña de configuración

Puede crear una contraseña del sistema y una contraseña de configuración para proteger su equipo.

Tipo de contraseña	Descripción
System Password (Contraseña de sistema)	Es la contraseña que debe introducir para iniciar sesión en el sistema.
Setup password (Contraseña de configuración)	Es la contraseña que debe introducir para acceder y realizar cambios a la configuración de BIOS del equipo.

 **PRECAUCIÓN:** Las funciones de contraseña ofrecen un nivel básico de seguridad para los datos del equipo.

 **PRECAUCIÓN:** Cualquier persona puede acceder a los datos almacenados en el equipo si no se crea una contraseña y se deja desprotegido.

 **NOTA:** El equipo se envía con la función de contraseña de configuración y de sistema desactivada.

Asignación de una contraseña del sistema y de configuración

Puede asignar una nueva **System Password** (Contraseña del sistema) y una **Setup Password** (Contraseña de configuración), o cambiar una **System Password** (Contraseña del sistema) y una **Setup Password** (Contraseña de configuración) existente sólo cuando el **Password Status** (Estado de contraseña) sea **Unlocked** (Desbloqueado). Si **Password Status** (Estado de contraseña) es **Locked** (Bloqueado) no podrá cambiar la contraseña del sistema.

 **NOTA:** Si el valor del puente de contraseña es desactivado, la contraseña del sistema y de configuración existente se elimina y necesitará proporcionar una contraseña del sistema para iniciar sesión en el equipo.

Para acceder a System Setup (Configuración del sistema), presione <F2> inmediatamente después del encendido o el reinicio.

1. En la pantalla **System BIOS** (BIOS del sistema) o **System Setup** (Configuración del sistema), seleccione **System Security** (Seguridad del sistema) y presione <Intro>. Aparecerá la pantalla de **System Security** (Seguridad del sistema).
2. En la pantalla **System Security** (Seguridad del sistema), compruebe que la opción **Password Status** (Estado de la contraseña) está en modo **Unlocked** (Desbloqueado).
3. Seleccione **System Password** (Contraseña del sistema) introduzca la contraseña y presione <Intro> o <Tab>. Utilice las siguientes pautas para asignar la contraseña del sistema:
 - Una contraseña puede tener hasta 32 caracteres.

- La contraseña puede contener números del 0 al 9.
- Solo se permiten letras en minúsculas. Las mayúsculas no están permitidas.
- Solo se permiten los siguientes caracteres especiales: espacio, ("), (+), (.), (-), (.), (/), (:), (|), (\), (|), (').

Vuelva a introducir la contraseña del sistema cuando aparezca.

4. Introduzca la contraseña del sistema que especificó anteriormente y haga clic en **OK** (Aceptar).
5. Seleccione **Setup Password** (Contraseña de configuración), introduzca la contraseña del sistema y presione <Intro> o <Tab>.

Aparecerá un mensaje para que introduzca de nuevo la contraseña de configuración.

6. Introduzca la contraseña de configuración que especificó anteriormente y haga clic en **OK** (Aceptar).
7. Presione <Esc> y aparecerá un mensaje para que guarde los cambios.
8. Presione <Y> para guardar los cambios.

El equipo se reiniciará.

Eliminación o modificación de una contraseña del sistema y de configuración existente

Asegúrese de que la opción del **Password Status** (Estado de la contraseña) esté en modo Unlocked (Desbloqueado) en la Configuración del sistema, antes de tratar de eliminar o modificar la contraseña del sistema y de configuración existente. No puede eliminar o modificar una contraseña del sistema o de configuración existente, si la opción del **Password Status** (Estado de la configuración) está en modo Locked (Bloqueado).

Para acceder a System Setup (Configuración del sistema), presione <F2> inmediatamente después del encendido o el reinicio.

1. En la pantalla **System BIOS** (BIOS del sistema) o **System Setup** (Configuración del sistema), seleccione **System Security** (Seguridad del sistema) y presione <Intro>. Aparecerá la ventana **System Security** (Seguridad del sistema).
2. En la pantalla **System Security** (Seguridad del sistema), compruebe que la opción **Password Status** (Estado de la contraseña) está en modo **Unlocked** (Desbloqueado).
3. Seleccione **System Password** (Contraseña del sistema), modifique o elimine la contraseña del sistema existente y presione <Intro> o <Tab>.
4. Seleccione **Setup Password** (Contraseña de configuración), modifique o elimine la contraseña del sistema existente y presione <Intro> o <Tab>.



NOTA: Si cambiar la contraseña del sistema y de configuración, introduzca la nueva contraseña cuando aparezca. Si elimina la contraseña del sistema y de configuración, confirme la eliminación cuando aparezca.

5. Presione <Esc> y aparecerá un mensaje para que guarde los cambios.
6. Presione <Y> para guardar los cambios y salir de la System Setup (Configuración del sistema).

El equipo se reiniciará.

Diagnósticos

Si experimenta algún problema con el equipo, ejecute los diagnósticos de ePSA antes de ponerse en contacto con Dell para recibir asistencia técnica. El objetivo de ejecutar los diagnósticos es realizar pruebas en el hardware del equipo sin necesidad de otros equipos ni de correr riesgo de pérdida de datos. Si no puede corregir el problema por su cuenta, el personal de servicio y asistencia puede utilizar los resultados de las pruebas de diagnóstico para ayudarle a resolver el problema.

Enhanced Pre-boot System Assessment (ePSA) Diagnostics (Diagnósticos de evaluación del arranque de sistema mejorado)

Los diagnósticos de ePSA (también conocidos como diagnósticos del sistema) realizan una revisión completa de su hardware. El ePSA está incorporado con el BIOS y es activado por BIOS internamente. Los diagnósticos del sistema incorporado ofrecen un conjunto de opciones en dispositivos particulares o grupos de dispositivos, permitiéndole:

- Ejecutar pruebas automáticamente o en modo interactivo
- Repetir las pruebas
- Visualizar o guardar los resultados de las pruebas
- Ejecutar pruebas exhaustivas para introducir pruebas adicionales que ofrezcan más información sobre los dispositivos que han presentado fallos
- Ver mensajes de estado que indican si las pruebas se han completado correctamente
- Ver mensajes de error que informan de los problemas que se han encontrado durante las pruebas



PRECAUCIÓN: Utilizar los diagnósticos del sistema para hacer pruebas sólo en su equipo. Utilizar este programa con otros equipos puede provocar resultados no válidos o mensajes de error.



NOTA: Algunas pruebas para dispositivos específicos requieren de la interacción del usuario. Asegúrese siempre de estar en la terminal del equipo cuando las pruebas de diagnóstico se estén realizando.





1. Encienda el equipo.
2. Cuando el equipo esté iniciando, presione la tecla <F12> cuando aparezca el logotipo de Dell.
3. En la pantalla del menú de inicio, seleccione la opción **Diagnostics** (Diagnósticos). Aparecerá la ventana **Enhanced Pre-boot System Assessment** (Evaluación del arranque de sistema mejorado), que lista todos los dispositivos detectados en el equipo. El diagnóstico comienza ejecutando las pruebas en todos los dispositivos detectados.
4. Si desea ejecutar una prueba de diagnóstico en un dispositivo específico, presione <Esc> y haga clic en **Yes** (Sí) para detener la prueba de diagnóstico.
5. Seleccione el dispositivo del panel izquierdo y haga clic en **Run Tests** (Ejecutar pruebas).
6. Si hay algún problema, aparecerán los códigos de error. Anote el código de error y contáctese con Dell.

Solución de problemas del equipo

Puede solucionar los problemas de su equipo utilizando los indicadores como los indicadores luminosos, los códigos de sonidos y los mensajes de errores durante la operación del equipo.

Indicadores luminosos de estado del dispositivo

Tabla 13. Indicadores luminosos de estado del dispositivo

	Se ilumina al encender el equipo y parpadea cuando éste se encuentra en un modo de administración de la energía.
	Se ilumina cuando el equipo lee o escribe datos.
	Se ilumina o parpadea para indicar un cambio en el estado de carga de la batería.
	Se enciende cuando la conexión de red inalámbrica está activada.

Los LED de estado del dispositivo normalmente están situados en la parte superior o en un lateral del teclado. Sirven para mostrar la conectividad y la actividad del almacenamiento, la batería y los dispositivos inalámbricos. Además, también pueden resultar útiles como herramienta de diagnóstico cuando se haya detectado un posible error en el sistema.

La siguiente tabla indica cómo interpretar los códigos de LED cuando se producen posibles errores.

Tabla 14. LED

LED de almacenamiento	LED de encendido	LED de conexión inalámbrica	Descripción de fallo
Parpadeando	Fijo	Fijo	Posible error en el procesador.
Fijo	Parpadeando	Fijo	Los módulos de memoria se han detectado pero se ha producido un error.
Parpadeando	Parpadeando	Parpadeando	Se ha producido un error en la placa base.
Parpadeando	Parpadeando	Fijo	Se ha producido un posible error en la tarjeta gráfica o de vídeo.
Parpadeando	Parpadeando	Apagado	El sistema ha fallado durante la inicialización de la unidad de disco duro o bien durante la inicialización de la ROM opcional.
Parpadeando	Apagado	Parpadeando	La controladora USB ha encontrado un problema durante la inicialización.
Fijo	Parpadeando	Parpadeando	No hay ningún módulo de memoria instalado/detectado.
Parpadeando	Fijo	Parpadeando	La pantalla ha detectado un problema durante la inicialización.
Apagado	Parpadeando	Parpadeando	El módem está impidiendo que el sistema complete la POST.

LED de almacenamiento	LED de encendido	LED de conexión inalámbrica	Descripción de fallo
Apagado	Parpadeando	Apagado	La memoria no se puede inicializar o no se admite.

Indicadores luminosos de estado de la batería

Si el equipo está conectado a una toma de corriente eléctrica, el indicador de la batería funciona de la siguiente manera:

Luz ámbar y luz blanca parpadeando alternativamente	Se ha conectado un adaptador CA sin autenticar o incompatible que no es de Dell al equipo portátil.
Luz ámbar parpadeando alternativamente con luz blanca fija	Error temporal de la batería cuando está conectada a un adaptador de CA.
Luz ámbar parpadeando constantemente	Error grave de la batería cuando está conectada a un adaptador de CA.
Luz apagada	Batería en modo de carga completa con presencia del adaptador de CA.
Luz blanca encendida	Batería en modo de carga con presencia del adaptador de CA.

Especificaciones

Especificaciones técnicas



 **NOTA:** Las ofertas pueden variar según la región. Para obtener más información sobre la configuración del equipo, haga clic en Inicio.  (Icono Inicio) → **Ayuda y soporte técnico** y después seleccione la opción para ver información acerca de su equipo.

Tabla 15. Información del sistema

Función	Especificación
Conjunto de chips del sistema	Conjunto de chips Mobile Intel QM77 Express
Canales DMA	Dos controladoras 82C37 DMA con siete canales independientes programables
Niveles de interrupción	Funcionalidad de E/S APIC integrada con 24 interrupciones
Chip de BIOS (NVRAM)	96 Mb (12 MB)

Tabla 16. Procesador

Función	Especificación
Tipo de procesador	<ul style="list-style-type: none"> • Intel Core i5 y i7 Dual Core • Intel Core i7 Quad Extreme • Intel Core i7 Quad Core
Caché L1	Hasta 32 KB según el tipo de procesador
Caché L2	Hasta 256 KB dependiendo del tipo de procesador
Caché L3	Hasta 8 MB dependiendo del tipo de procesador

Tabla 17. Memoria

Función	Especificación
Tipo	DDR3
Velocidad	1600 MHz y 1866 MHz
Conectores	<ul style="list-style-type: none"> • Procesadores Intel Core i5 e i7 de doble núcleo: dos ranuras DIMM • Procesadores Core i7 Quad Core e i7 Quad Extreme: cuatro ranuras DIMM
Capacidad	1 GB, 2 GB, 4 GB y 8 GB

Función	Especificación
Memoria mínima	2 GB
Memoria máxima	<ul style="list-style-type: none"> • Procesadores Intel Core i5 e i7 de doble núcleo: 16 GB • Procesadores Intel Core i7 Quad Core e i7 Quad Extreme: 32 GB

Tabla 18. Vídeo

Función	Especificación
Tipo	discreto
Bus de datos	PCIe x16
Controladora de vídeo y memoria	
M4700	<ul style="list-style-type: none"> • AMD FirePro M4000 con GDDR5 de 1 GB • NVIDIA Quadro K1000M con GDDR3 de 2 GB • NVIDIA Quadro K2000M con GDDR3 de 2 GB
M6700	<ul style="list-style-type: none"> • AMD FirePro M6000 con GDDR5 de 2 GB • NVIDIA Quadro K3000M con GDDR5 de 2 GB • NVIDIA Quadro K4000M con GDDR5 de 4 GB • NVIDIA Quadro K5000M con GDDR5 de 4 GB

Tabla 19. Audio

Función	Especificación
Integrada	Audio de alta definición de dos canales

Tabla 20. Comunicación

Función	Especificación
Adaptador de red	Tarjeta de interfaz de red con capacidad para comunicaciones de 10/100/1000 Mb/s
Inalámbrica	<ul style="list-style-type: none"> • Red de área local inalámbrica interna (WLAN) • Red de área amplia inalámbrica interna (WWAN) • Soporte inalámbrico para Bluetooth

Tabla 21. Bus de expansión

Función	Especificación
Tipo de bus	PCI 2.3, PCI Express 1.0 y 2.0, SATA 1.0A, 2.0 y 3.0, USB 2.0 y 3.0
Amplitud del bus	PCIe x16
Chip de BIOS (NVRAM)	96 Mb (12 MB)

Tabla 22. Puertos y conectores

Función	Especificación
Audio	Dos conectores para salida de línea y entrada de línea/micrófono
Adaptador de red	Un conector RJ45
USB 2.0	Dos
USB 3.0	Dos
eSATA\USB 2.0	Uno
IEEE 1394:	
M4700	Un conector IEEE 1394 de 4 patas
M6700	Un conector IEEE 1394 de 6 patas
Video	Conector VGA de 15 patas, conector HDMI de 19 patas, conector DisplayPort de 20 patas
Lector de tarjetas de memoria	Un lector de tarjetas de memoria 8 en 1
Puerto de acoplamiento	Uno
Puerto SIM (módulo de identidad del suscriptor)	Uno
la tarjeta ExpressCard	Uno
Tarjeta SmartCard (opcional)	Uno

Tabla 23. Pantalla

Función	M4700	M6700
Tipo	<ul style="list-style-type: none"> • HD (1366 × 768) • FHD (1920 × 1080) 	<ul style="list-style-type: none"> • HD+ (1600 × 900) • FHD (1920 × 1080)
Tamaño	15,6 pulgadas	17,3 pulgadas
Dimensiones:		
Altura	256 mm (10.07 pulgadas)	270.60 mm (10.65 pulgadas)
Anchura	376 mm (14.80 pulgadas)	416.70 mm (16.40 pulgadas)
Diagonal	396.24 mm (15.60 pulgadas)	439,42 mm (17,3 pulgadas)
Área activa (X/Y)	344,23 mm × 193,54 mm	<ul style="list-style-type: none"> • 382,08 mm × 214,92 mm (HD+) • 381,89 mm × 214,81 mm (FHD)
Resolución máxima	1920 × 1080 píxeles	1920 × 1080 píxeles
Brillo máximo	<ul style="list-style-type: none"> • 220 nits (HD) • 300 nits (FHD) 	<ul style="list-style-type: none"> • 220 nits (HD+) • 300 nits (FHD)

Función	M4700	M6700
Ángulo de funcionamiento	De 0° (cerrada) a 135°	
Frecuencia de actualización	60 Hz	
Ángulos mínimos de visión:		
Horizontal	+/- 40°, +/-60° (FHD)	
Vertical	+10°/-30°, +/- 50° (FHD)	

Tabla 24. Teclado

Función	Especificación
Número de teclas:	<ul style="list-style-type: none"> • Estados Unidos: 86 teclas • Reino Unido: 87 teclas • Brasil: 87 teclas • Japón: 90 teclas
Diseño	QWERTY/AZERTY/Kanji

Tabla 25. Superficie táctil

Función	Especificación
Área activa:	
Eje X	80 mm
Eje Y	40,50 mm

Tabla 26. Cámara

Función	Especificación
Tipo	HD 720P con dos micrófonos
Resolución	HD (1280 × 720 píxeles) 30 fotogramas por segundo (FPS)

Tabla 27. En almacenamiento

Función	Especificación
Almacenamiento:	
Interfaz de almacenamiento	<ul style="list-style-type: none"> • SATA 1 (1,5 Gb/s) • SATA 2 (3,0 Gb/s) • SATA 3 (6 Gb/s)
Configuraciones de unidades:	
M4700	Una unidad SATA HDD/SSD (SATA3) interna de 2,5 pulgadas + una unidad mSATA SSD (SATA2)
M6700	Dos unidades SATA HDD/SSD (SATA3) internas de 2,5 pulgadas + una unidad mSATA SSD (SATA2)

Función	Especificación
Tamaño	SED FPS de 1 TB a 5400 rpm, 320/500/750 GB a 7200 rpm, 320 GB a 7200 rpm; SATA 3 SSD de 128/256/512 GB, SATA 3 SSD de 256 GB
	 NOTA: El tamaño del disco duro está sujeto a cambios. Para obtener más información, visite dell.com .
Unidad óptica:	
Interfaz	<ul style="list-style-type: none"> • SATA 1 (1,5 Gb/s) • SATA 2 (3,0 Gb/s)
Configuración	Compatible con módulos de unidad de disco óptico y Air Bay con SATA HDD opcional

Tabla 28. Batería

Función	Especificación
Tipo	Ión de litio
Dimensiones (6 celdas / 9 celdas /duración de ciclo largo de 9 celdas [Duración de ciclo largo]):	
Profundidad	82,60 mm (3,25 pulgadas)
Altura	190,65 mm (7,50 pulgadas)
Anchura	20 mm (0,78 pulg.)
Peso	<ul style="list-style-type: none"> • 6 celdas: 345 g (0,76 lb) • 9 celdas/9 celdas LCL: 535 g (1,18 lb)
Voltaje	11,10 V
Intervalo de temperatura:	
En funcionamiento	De 0 °C a 35 °C (de 32 °F a 95 °F)
Sin funcionamiento	De -40 a 65 °C (-40 a 149 °F)
Batería de tipo botón	Celda de iones de litio de CR2032 de 3 V

Tabla 29. Adaptador de CA

Función	M4700	M6700
Voltaje de entrada	De 90 VCA a 264 VCA	De 90 VCA a 264 VCA
Corriente de entrada (máxima)	2,50 A	3,50 A
Frecuencia de entrada	De 50 Hz a 60 Hz	De 50 Hz a 60 Hz
Potencia de salida	180 W	240 W
Intensidad de salida	9,23 A	12,30 A
Voltaje nominal de salida	19,50 VCC	19,50 VCC
Dimensiones:	180 W	240 W

Función	M4700	M6700
Altura	30 mm (1,18 pulg.)	25,40 mm (1 pulg.)
Anchura	155 mm (6,10 pulg.)	200 mm (7,87 pulg.)
Profundidad	76 mm (2,99 pulg.)	100 mm (3,93 pulg.)
Intervalo de temperatura:		
En funcionamiento	De 0 °C a 40 °C (de 32 °F a 104 °F)	
Sin funcionamiento	De -40 a 65 °C (-40 a 149 °F)	

Tabla 30. Tarjeta inteligente sin contacto

Función	Especificación
Tecnologías y tarjetas inteligentes admitidas	<ul style="list-style-type: none"> • ISO14443A: 160 kbps, 212 kbps, 424 kbps y 848 kbps • ISO14443B: 160 kbps, 212 kbps, 424 kbps y 848 kbps • ISO15693 • HID iClass • FIPS201 • NXP Desfire

Tabla 31. Dimensión física

Características físicas	M4700	M6700
Altura	32.70 mm (1.28 pulgadas)	33.10 mm (1.30 pulgadas)
Anchura	376 mm (14.80 pulgadas)	416.70 mm (16.40 pulgadas)
Profundidad	256 mm (10.07 pulgadas)	270.60 mm (10.65 pulgadas)
Peso (mínimo)	2.79 kg (6.15 lb)	3,52 kg (7,77 lb)

Tabla 32. Entorno

Función	Especificación
Intervalo de temperatura:	
En funcionamiento	0 a 40 °C (32 a 104 °F)
En almacenamiento	De -40 a 65 °C (-40 a 149 °F)
Humedad relativa (máxima):	
En funcionamiento	De 10% a 90% (sin condensación)
En almacenamiento	De 5% a 95% (sin condensación)
Vibración máxima:	
En funcionamiento	0,66 GRMS, 2 a 600 Hz
En almacenamiento	1,3 GRMS, 2 a 600 Hz
Impacto máximo:	

Función	Especificación
En funcionamiento	140 G, 2 ms
Sin funcionamiento	163 G, 2 ms
Altitud:	
En almacenamiento	0 a 10 668 m (0 a 35 000 pies)
Nivel de contaminación atmosférica	G1 o menos de acuerdo con ANSI/ISA-S71.04-1985

Obtención de ayuda

Cómo ponerse en contacto con Dell

 **NOTA:** Si no dispone de una conexión a Internet activa, puede encontrar información de contacto en la factura de compra, en el albarán o en el catálogo de productos de Dell.

Dell proporciona varias opciones de servicio y asistencia en línea o telefónica. Puesto que la disponibilidad varía en función del país y del producto, es posible que no pueda disponer de algunos servicios en su área. Si desea ponerse en contacto con Dell para tratar cuestiones relacionadas con las ventas, la asistencia técnica o el servicio de atención al cliente:

1. Vaya a **support.dell.com**.
2. Seleccione la categoría de soporte.
3. Si no es cliente de EE.UU., seleccione su código de país en la parte inferior de la página **support.dell.com** o seleccione **All** (Todos) para ver más opciones.
4. Seleccione el enlace de servicio o asistencia apropiado en función de sus necesidades.